朝鮮日報 夕刊 二十九日(土)
本紙朝夕刊十面
京城府太平通一丁目 株式會社 朝鮮日報社

佛伊兩參謀長會見

兩國提携를密議?

陸軍의完全提携를中心으로 英獨協定에對抗코저

【羅馬二十八日發】佛國陸軍參謀長 가메랑將軍은 二十六日 가마니히 羅馬에到着하야 翌二十七日午前 伊太利陸軍參謀總長 바도그리에元帥와 會見하고 午後는 다시 뭇솔리니首相과 會見하고 長時間에 亘하야 密議를 遂한後 二十八日 巴里歸還의 途에 올랏다 協議의 內容은 極秘에 附하고잇스나

一、佛伊陸軍의 完全한 提携

一、歐洲平和의 確保手段

一、今秋頃 伊太利와 에디오피아와의 사이에 勢力抗爭이일어나는境遇等의範圍에亘한것이라고 解釋된다 如斯히 佛伊兩國이提携를보게된것은 英國이 單獨으로 獨逸과의사이에 海軍協定을締結하야 倫敦宣言과 스트레자會議의英佛伊三國共同宣言을 蹂躙한데憤慨한結果라는것은推想키難한바아니다

歐洲에軍人外交出現

海軍專門家派遣을 佛國側尙今拒絶

英國의獨逸建艦計畫內示拒絶로 英佛間에新難關橫在

【倫敦二十八日發】英國이英獨海軍協定에서 諒解가 成立한 獨逸의 七個年建艦計畫內示를拒絶하엿기때문에 佛國은 드디어 佛伊會를 傷하야 海軍專門家의倫敦派遣에 難色을示하야 英佛間에 새로히 難關이 橫在하게되엿다고 傳한다 英國이 右發表를 拒否한것은 獨逸이 自國의 建艦計畫을 將來 佛國其他의諸國이 그建艦計畫을 明白히 發表하기까지 發表하여서는 困難하다고 主張한데對하야 英國도 이것을認定한結果라고보인다 英國은 佛伊蘇가倫敦에海軍專門家를派遣시켜서 此等諸國의 自國建艦計畫을發表하면 이와同時에 獨逸의建艦計畫을 알리겟다는것이오 이에依하야 佛國으로부터 獨逸의建艦에 對抗하는 補充計畫을提出하는것을 阻止할수잇는同時에 伊蘇兩國으로부터 豫想外의計畫을提出하는것도 防止할수잇다고생각하고잇는것인데 英獨海軍協定그것에 不滿을가진 佛國이 果然英國의主張에 屈할는지자못 疑問이라 英佛海軍會談開始까지에는 相當한 曲折은不免할것이라고 觀測된다

蘇聯邦側 條約改正應諾

【莫斯科二十八日發聯合】大使館參事官 酒匂秀一氏는 二十八日午後一時 外務人民委員部에 카즈롭스키部長을 訪問하고 日蘇漁業條約改訂에 關한 第二次交涉을 行하엿다 席上에서 카즈롭스키部長은 過般 酒匂參事官이 提出한 日本政府의 對案에 關明된根本原則 九個條에基하야 交涉을續行하기로 同意를表明하야 酒匂參事官은 드되어個個의 懸案에對하야 具體的協議를開始할旨를言明하고 辭去하엿다

蘇官憲日本人抑留

【滿洲里二十八日發聯合】昨二十七日 入滿을 目前에두고 蘇聯側官憲때문에 八十六待避驛에 抑留된 日本人四氏는 滿鐵本社經理部勤務屬員 佐藤義種氏、九州帝大醫學部 渡邊良海氏、東京旭硝子會社藏田洋一氏 東京市池田象六氏인데 抑留와 同時에米內領事는 그後四氏의 國境通過에對하야 蘇聯側에 奔走하고잇는바 抑留의 原因이 不明한과同時에 언제 入滿할수잇게될는지 現在로는豫想할수업다

英國空軍演習 獨逸의 新興空軍에 脅威를밧는英國政府에서는 空軍五個年計畫을 二個年에 短縮하고 大大的으로 空軍擴張에 奔忙中이다 寫眞은 去五月二十六日 헨돈飛行場에서 擧行한 航空軍野外演習光景인데 上은 編隊飛行 下는 當日演習實況

英伊關係調停次 맥樞相이出馬乎

【倫敦二十八日發聯合】에디오피아國境紛爭問題에 關하야 英伊兩國政府의 主張은 完全히 對立하야 國際聯盟의 機構는 重大難局에 直面해잇는 事實에鑑하야 맥도날드樞相은 이難局打開에 進出하기爲하야 巴里 羅馬를 訪問할것이아닌가고 傳한다 (寫眞은 맥樞相)

外蒙古側에서 被拉致者引渡通知

【新京二十八日發聯合】關東軍司令部發表 하이라스텐고르의 關東軍囑託測量隊員拉致事件에 關하야 二十七日午後三時 코론바일、할하廟南方國境監視所에 外蒙側監視所로부터 自發的으로 被拉致者를 引渡하겟다는旨의 通知가잇섯다 그리고 被拉致者二名은 目下外蒙領 우치하나에 監禁되어잇다

話題解說

戒嚴令

戰時 又는 國家事變에際하야 全國 又는 國內의 一地方에서 法律上秩序가 紊亂하야 普通警察官의힘으로 維持할수업는 境遇에 軍隊(兵力)을 使用하야 人民의 自由及財產에對하야 制限을加하야 그秩序維持를 圖하는것을 戒嚴이라고한다 戒嚴을 行하는 境遇에 二가잇다

一、◇天皇이 憲法第十四條及戒嚴令에 基하야 戒嚴의 宣告를하고 戰時 又는 事變에 際하야 兵備로서 全國 或은 一地方을 警戒케할 境遇이다。이것이 眞正한 戒嚴이다。戒嚴은 臨戰地境과 合圍地境의 二에 區分된다。戒嚴의 效力이라고 認定되는것에는 (가)戒嚴의 宣告가내린 區域內의 地方行政事務及 司法事務는 그地方의 軍司令官의 管掌에 移轉된다(戒嚴令第九條及第十條)(나)戒嚴의 宣告가 내린 區域內에서는 軍司令官은 人民의 自由權保障에 關한 憲法規定의 適用을 停止할수가 잇다(憲法第十四條、戒嚴令第十四條及五十條)

二、◇戰時 又는 事變에 際하야 [illegible] 天皇이 憲法第八條의 規定에基하야 緊急勅令을發布하야 이에依하야 戒嚴令規定의 一部分을 一定地域에 適用하고 그地域에 駐在하는衛戍司令官으로하여금 그地域內의 地方行政事務及 司法事務의 一部를 管掌시키고 또人民의 自由權保障에 關한 憲法上의 若干規定의 適用을停止케하는 境遇이다 이境遇에는 戒嚴을 行하는데라고 해도 無妨하다 大正十二年 關東大震災後 緊急勅令을 發布하야 東京府內의 一定地域에 限하야 如斯한 戒嚴을 行케하엿다

白軍兵變說 事實無根

軍事分會要人談

【電通北平二十八日發】白堅武兵變說에對하야 北平軍事分會當局者는말하엿다 豐臺事件은 全혀 土匪類似의暴行으로 이미 完全히 鎭定되엇다 白軍兵變說은 天津에서 傳하엿는데 白氏는 元來武人이아니오 政治的過去의人物로 一兵도 自由로할수잇는것이업고 特히 白氏는 吳佩孚直系의部下로 吳氏는 北平內에 隱遁生活을 하고잇는것으로보아 白軍兵變說은 事實이 아닌것이 明白하다

中國側某要人談

【電通天津二十九日發】白堅武策動의 浮說에對하야 白氏를가장잘아는 中國側某要人은 一顧의價値업는 謠言이라고 如左히말하엿다 白氏는 吳佩孚氏의部下로 頭腦도잇고手腕도잇서輕擧妄動할리는 斷然업다 白氏는北中現情勢가 日本의 諒解업시는 아모것도할수업다는 認識을 他人의 倍나가지고잇다 設使 二十八日朝의 騷動이、擴大하야 北平을 兵火의 巷으로 化하엿다면 어떠햇겟느냐 日本은 勿論 默視하지안하엿슬것이다 白氏는 그런 盲人이아니다 다만 그의 名聲을 惡用하엿는지도 모른다고할지나 萬若 그런일이 잇섯다하더라도 그것을 그대로묵는것은 北中現狀에 對한 認識不足이라고 斷言치안흘수업다

非武裝地帶設置 蘇聯現狀으론無望

外交萬能主義에는注意가必要 林陸相의重要談話

(寫眞은 林陸相)

【電通東京電話】林陸相은 二十八日의 定例閣議及 內閣審議會總會에서 滿洲國視察結果에對하야 詳細히 說明한바잇섯는데다시 對滿蘇問題에對하야 如左한 重要談話를 試하엿다

內閣審議會에서는 滿洲國을 視察한 實情과 이에對한 感想을 述하고 滿洲國에 對한 日本今後의 方針에對하야 一二의 見解를 陳述하엿는데 委員으로부터 아모質問도업섯다 今後 質問이잇스면 언제든지 答辯할 準備를 가지고잇다 나의 說明이 어떤 印象을 주엇는지는 모르나 나로서는 말해두지안흐면 안될것은 말해두는것이 조타고 생각한다 閣議에서 外相으로부터 蘇滿國境紛爭委員會에 對한 말을들엇는데 今後저편에서 어떤案을提示해올줄안다 이에關聯하야 非武裝地帶設置란말이 傳하는데 蘇聯極東軍이 지금과가티 만히잇는以上 非武裝地帶를設置하더라도 큰效果는업슬것이다 모든問題가 外交工作으로 解決될수잇는것과가튼觀念은 注意가必要하다

國府顧問으로 遠藤氏招聘

【電通南京廿八日發】南京政府는 目下의 形勢를 打開하야 日滿中三國親善을 促進하는 見地에서 前滿洲國總務廳長 遠藤柳作氏를 南京政府顧問으로 招聘키로 決定하엿다고 傳한다

相續稅中心의 米、劃期的增稅案

「富豪階級」에大打擊

【[illegible]電】增稅案을 꼭 이번 議會에 提出하도록 大統領으로부터 要請을 바든 議會의 領袖들은 從來의 여러가지로 걸려잇는 問題를 버리고 可及的 今期議會에 提出할수잇도록 立案을進行키로 決定하야 二十五日 財務當局과 協議한結果 稅率에 關하야 暫定的으로 意見一致를 보게되엇다 右中 相續稅에 對해서는 二十萬弗以下는 無稅로하고 三十一萬弗以上四分、五十萬弗以上七分 七十五萬弗以上一割、百萬弗以上二割、二百萬弗以上三割、三百萬弗以上四割、四百萬弗以上五割、五百萬弗以上六割 七百萬弗以上七割、一千萬弗以上七割五分、이다 萬若이대로 立案實施된다고하면 資產階級에 對하야非常한 打擊으로 文學그대로의 劃期的 政治政策의 財政政策의 實現을 보게될것이다

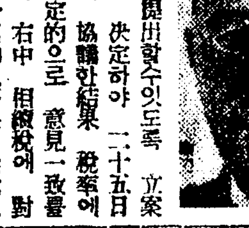

(寫眞은 모겐도財務長官)

北中五省에 日本人顧問招聘

中國側에서正式要請

【電通北平二十九日發】中國側當局은 河北、山西、山東、綏遠及察哈爾의北中五省에軍事、政治及經濟의日本人顧問을招聘하고십다고그時機를 懇請해왓다 따라서土肥原少將은 卽時快諾의 旨를答하엿는데 右는北中의日中提携의 第一步로 자못注目되고잇다

國府對日方策 結論에未到達

【電通南京廿八日發】國民政府는今日 行政院會議에서 對日方策에對하야 討議하고 이어서汪精衛、何應欽、張群、蔣式穀 陳儀、唐有壬等의 巨頭會議에서도 論議되엇스나 結論에 到達하지못하고 다시協議를 續行하기로되엿다

通州에도戒嚴令

【電通北平二十九日發】二十八日午後九時四十分 北平郊外通州의西方約二十七中里 馬駒橋에 二十數名의匪賊이 襲擊하야 附近民家에서 掠奪를 敢行하고 通州에 突入코저하얏스나 軍警때문에 阻止되어 그中數名은 [illegible]에게 逮捕되엇다 右는北平襲擊匪團의 一部라고보여 通州는 二十八日夜來 戒嚴令이發布되엇다

徐向前朱德等 共軍大合同進捗

中央軍을牽制코저

【漢口二十八日發聯合】四川省의中央側軍隊가 西部地方의徐向前朱德 毛澤東의 共產軍大合同運動에牽制되어 東部警備가 薄弱함에乘하야 從來湖南西部에蟠據하고잇던賀龍 蕭克의 共產軍은俄然活潑한 活動을 起하야그先鋒部隊는 이미四川省東部에侵入하야 二十六日에는 灘溪 重慶의中間에잇는 鄂部의東部에逃하엿다는 情報가잇서 同地의人心은 動搖되고 잇는데 主力部隊의 動靜이것을보면、楊子江을渡過하는 困難할 模樣으로 暫히西部에 集中한 中央側 軍隊를牽制하야 徐向前 朱毛軍等의合流를 容易케하려는 作戰이라고 보인다

今回北平兵變은 對日困窮的宣傳

日本이背後에서使嗾한다는說도잇서 高橋武官流說取締要求

【電通北平二十八日發】豐臺의鐵甲車占領事件은 諸方面의一部와 匪賊과 合流하야 北平市內에 潛入한 便衣隊와 呼應하야 北平市를 混亂에陷케하려고 企圖되것인데 一部에 傳한 天津日本租界에 居住하는 吳佩孚氏의 部下인 白堅武氏兵變說은全然 謠言에 不過하다고 오히려日本에對한 一種困窮的宣傳이라고 日本側은 事件의眞相究明에 努力하고잇다 特히 右謠言에 加하야 主謀者는 少數이나 그背後에잇는것은 日本이라고까지 [illegible] 高橋駐平武官은 北平軍事分會에 對하야 白氏策動說과 如한 甚大하야 重大한 謠言流說의 取締를 要求하엿다 이러한것은 日本이 그背後에잇는것가티 聯想시키는 作爲라고도 보이어 日本側은 至極히 困惑을 感하고잇다

國府立法院會議 公債發行을決定

【電通南京二十八日發】今日의立法院會議는 民國二十三年度豫算 缺入補塡을爲하야 六月三十日附로 國稅收入을 擔保로 一億元의 赤字公債를 發行하기로 決定하엿다

滿國國防分擔金 九百五十四萬圓

【東京電話聯合】十年度豫算에計上한 滿派遣의國防分擔金九百萬圓은 大藏省에서 그取扱에對하야 研究中인바 今回百圓을 百六圓의 換算率로하야 九百五十四萬圓을 二十九日受領하야 이것을滿洲國에 在外正貨로 置하기로決定하얏다 이것은 日本이滿洲國에在外正貨를두는最初의 企圖이다

人事·集會

▲崔麟氏 二十八日順化病院入院

▲金億萬氏(大日本加里株式會社員) 新築落成祝賀人事次來訪

▲趙重泳氏(東洋醫藥社主幹)同上

八面鋒

◇京城府都市計劃委員會에서 都市計畫의 審議하든 民論的으로 決定하얏다고。

◇貧民이 만하진다고 府에 編入되기를 不肯하는 永登浦住民。

◇漢芝園、獎忠壇等 名所를 京城府에 빼앗기면 府의 收入이 적어진다 걱정하는 高陽郡廳。

◇郵便局舍를 作定키도 困難한 일이지만、

◇電業防火條令이 업서 오모조모로 지은 建物、戶番의 順序업시 東에 西에 지은 家屋 어떠케 整理하려노。

◇美觀만 爲하라단 破毁할 家屋이 만하지고、그러라면 府民의 負擔이 만하진다。

◇都計委員들 經濟와 美術과 衛生을 생각햇소?

本紙夕刊八面

藥 御問屋
營業案內申越次第呈
京城南大門通二丁目 株式會社 新井藥房
電話本局 一〇四九、一〇六八 三四〇九、三四四八 振替京城一六一番

朝鮮日報社 [illegible]支局
電話開通 九一九番

商會テント部

資生堂洗濯石鹸
자생당빨내비누
本品의特徵!
一、最高의品質、最低의價格
一、芳香、거품이極히佳良
一、손을안것칠게、살결은안傷하게
一、洗濯後에不快한냄새이안나고 기조타
東京·銀座 資生堂

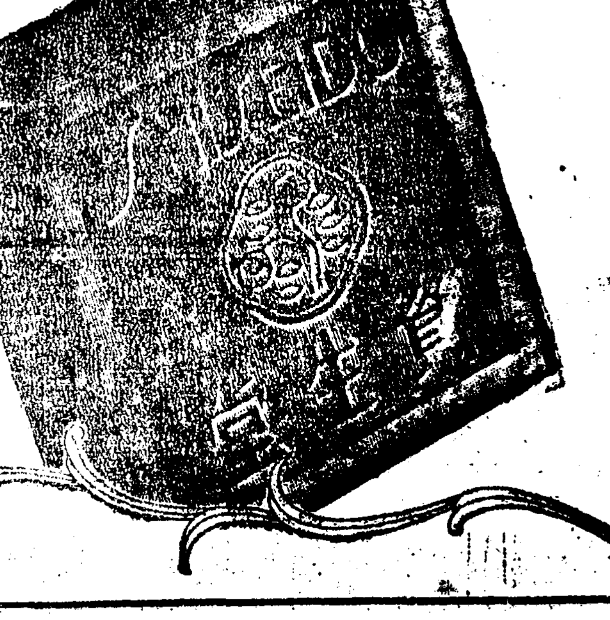

마구닌錠
KM—56
小兒健康은 蛔蟲驅除부터
不知不識間에 생겨서 小兒의健康을 害하는 蛔蟲을 驅除합시다
蛔蟲驅除菓子 마구닌제리
마구닌錠 [illegible]
마구닌제리 [illegible]

京城 金 金銀地金分析賣買 合資會社 杉山商會
高價買入 京城明治町 合資會社 杉山商會 電話本局七四四番

菜種商 大割引 特等
種子는本場産이第一
菜白菜種 安東縣 芝罘農場 大和橋通 出荷部

在滿同胞重大關心인 治外法權撤廢案

行政的部分부터漸進的으로進行하야 滿三年間에完全撤廢

만주국의 치외법권(治外法權)철폐문제는 직접재만조선인에게중대한관계를 가지고잇는 문제이니만치 방금외무성에서 만주국당국과 교섭하고잇는 치외법권의철폐교섭내용은 비상히주목되는바이다 그런데 치외법권을곳철폐하기는 아즉 만주국재판시설이 불충분함으로 사항별(事項別)점진주의에의하기로하고 먼저 행정적부분부터만주국 행정법규의정비를 밧지안는권리의 조사를하야철폐를 마친후사법적부분즉령사재판권의 철폐를단행하게될것이라한다

그럼으로 치외법권의전반적철폐순서는 금년말까지에는 주요산업법령과세제를 철폐하고전부만주국의그것에 의하게하며 명년말까지에는 경찰제도를폐지하며 내명년까지는 사법제도즉령사재판권을철폐하야 삼개년동안에만주국안에 실시중이든일본의치외법권은전반적철폐를보게될것이라한다

初等教育調査 重要委員會

초등교육확충의 근본책을 조사연구하려는 초등교육조사위원회는 오는칠월삼십일에 최후적으로회합을하고 학급증가를 중심으로한 교육기관확충에관한것 교원양성기관 정비문제와 강이학교의설립계획의 구체화등에 관한론의를 할터로 이회합은위원회의 최후회합이니만치 과연초등교육확충계획이 어떠하게결정될는지 매우주목된다

月星學院에서 新校舍를買收

시내 황금정 륙정목에 잇는빈곤아동교육기관인 월성학원(月星學院)은지난번에 세스집주인으로부터 축출을 당하고 학동백여명은 길거리에서 방황하게되엿든바 그동안 그학원당자제씨외 활동으로 각방면유지로부터오백여원의 의연금을 모집하야새교사를 매수하야 칠월일일부터 수업을시작 하기로 되엇다한다

그교사매수금 부족액 륙십원은시내 관수동(觀水洞)사는방하용(方夏容)씨가 자진의연하엿스므로그학원 교사문제는 이제는완전히 해결된것이라한다

貧民戶稅代納

【開城】문경군가은면성유리(城楡里) 면협의회원 리내천(李內天)씨는춘궁을 당한성유리와갓 성저리량동의 빈민호세일활호에 대한일그호세사십육원칠오전을 자진대납하얏슴으로 일반은칭송이자자하다한다

運動競技

老童陸上競技 七月六日로延期

高普陸上競技協會主催의 第二回老童陸上競技大會는 今二十九日에行할豫定이든바 前日의降雨로因하야 「그라운드·컨디숀」이不良하야 不得已延期하기로되여來七月六日午後二時부터 龍山鐵道局運動場에서擧行할터이다

延專野球部今夜出征

우리學生野球界의覇者 延專野球部에서는 咸興、興南等地에遠征코저 [illegible]十二名은 今二十九日午後十一時 [illegible]로 [illegible]出發할터이라한다

少年庭球大會

[illegible]主催의 第十四回少年庭球大會는 明三十日午後一時부터 [illegible]에서 行할터이라는데 參加者는 四十四組로서 盛況을일우리라고한다

養正陸上部合宿練習

養正高普陸上部에서는 來八月東京에서열리는 全日本中等陸上競技大會에遠征코저 部員十二名은一齊히 市外新村의合宿所에投宿하고 連日放課後이면 京城運動場에서 猛練習을 맛고잇다한다

올림픽、압둔 世界陸上界 벌서十一種新記錄

明年으로臨迫한 世界올림픽을압두고各國陸上界의緊張되여잇는바 米國과歐洲의 [illegible]는 六月로부터七月에걸처 [illegible] 다음과가튼世界新記錄을作成하엿는데 그中에는마라손朝鮮의孫基禎(養正)君이뚜렷한存在가되여잇다

▲二二〇碼障碍 오-웬스(米) 二二秒六

▲二二〇碼 오-웬스(米) 二〇秒二

▲二二〇碼障碍 오-웬스(米) 二二秒四

▲四四〇碼리레이 아이오와大學팀 四〇秒五

▲八八〇碼리레이 아이오와大學팀 一分二五秒二

▲走幅跳 오-웬스(米) 八米一三

▲棒高跳 그레-바-(米) 四米四一

▲投圓盤 슈-레-벨(獨) 五三米一〇

▲마라손 孫基禎(朝鮮) 二時間二五分一四秒

▲女子投圓盤 마이야-(獨) 四四米三四

少數派妄動에憤慨 一般校友會召集

擴大校友會召集要求코그理由書發表

普專校友會其後經過

보성전문학교 현당국자가 금년일학기 학생모집당시 합격자삼십칠명 자격취소사실을 보도한 본지기사에대하야 지난칠일 신록일과 동십구일 량차에걸처회합결의한 현학교당국자의 과실옹호파 교우회의결의는 부당하다는 리유로 전기소수의교우를제한 남어지교우들중에 유지들은 전번량차의교우회 회합은일부소수교우에 지나지못함으로러 그결의태도는 전부가교우회로서 월권행위임에 따라금번은천여명교우들을 전부동원시켜교우의대중적 소집을하고 이문제를토의할예정으로 지난이십칠일 교우유지삼십륙명의 명의로교우회소집을 요구하는동시에소집요구의 리유서를 발표하엿다고한다

六十年前棄兒異譚

사라진歸鄕夢!

太平洋건너온그遺產 三十年間하와이서懺悔生活

意外의橫財한義妹

귀향(歸鄕)의꿈은 부질업시 태평양상(太平洋上)에 사라젓스나 딸으로 비저남은 유산이나마 고향의의(義)누님을차저오도라오지못하는『하와이』이민(布哇移民)의눈물겨운 삽화(揷話)하나가잇다 이야기는지금으로부터 륙십년전으로도라가서당시서울의 명문현씨(玄氏)의집에서는후손이 업서서 걱정이든차에하로는그대문간에 누가옥동자하나를 버린것을 발견하엿다그집에서는 곳거두어서 친자식처럼길러 일홈을 현기운(玄岐運)이라고 지여 주고 장성하자 수십만의 가산을 전부그에게상속해주엇다 그러나 현기운은불과몃해에 가산을전부탕진해버리자그가문에서는 그가 친자손이아니라는 사실을폭로하야 그를파양해버렷다

이에 그는 크게발분하야남의가산을 이러케업샛스니 다시자기손으로 그재산을 부흥시키겟다는 구든결심을 가지고단신으로『하와이』로 건너갓다고한다 그뒤로 이여생활삼십년에 겨우미미한모과수과원을 경영하기는하나소기한 재산은 손에넛치못하고 참아고국으로 도라오지못하든차에달전에 그만『하와이』에서 오십팔세를 일기로하고일생을 맛추엇다고한다

그곳관헌은 그곳헌법에의하야그유산을 청산한결과 현금이 아천이백이십팔원십사전이오 금시계가 여섯개나 그것을 바틀만한치청이업서서 각방으로 조사한결과 그가생전에 친누의인정기도시흥군시흥면시흥리 (始興郡始興面始興里)일백팔십칠번지 박춘옥(朴春玉)(六〇)과 서로 편지를 밧구고잇슨사실이 발견되여그오라버니의 유산을 그에게전하여달라고 전기금품을 수일전에총독부외사과(外事課)로보내와다고한다

외사과에서다시경기도 지방과(地方課)에 위탁하야 전기박춘옥을찻게하엿드니 과연그주소에잇스므로이십구일아츰에그를불러서 외사과에 보내게하야 이에박춘옥은 오라비의 눈물이어린유산을바더가지고 목메어목메여서도라갓다고한다

사진은 대구에 도착한 [illegible]일행

關西와九州地方大水害

京都市內에서는 浸水가九萬餘戶

三條、五條大橋도流失

【電通京都電話】경도(京都)지방은 이십팔일밤 십일시부터 큰비가내리기시작해서 이십구일아츰에이르기까지 그치지안코 가무천(加茂川)계천(桂川)기타대소하천은 범람되여 침수가옥은구만호를 헤이게되고 피해가심대한모양이다 그리고 이십구일오전십시에는 유명한 삼조(三條)오조(五條)등의 큰다리는드디여류실되엿고 기타교량(橋梁)의류실도 만호수에달한다한다

【京都電話聯合】이십팔일오전십시경부터 경도(京都)지방을엄습한큰비는이십구일 오전세시경에는 이미시내각처에 침우가되여서 시중은큰소동을이르킨동시침수가옥이 다수에 달햇고 하천(洲川)범람에따라 우약번정(牛若繁)에서 유명한오조(五條)의큰다리도 류실되엿다 그리고수해상황은 다음과갓다

太秦스터디오내

浸水家屋 一千戶

流失家屋 四十戶

行方不明 一名

七條署管內

浸水家屋 六七三戶

堀川署管內

浸水家屋 三四〇戶

그리고 경도시전(京都市電)은동산선(東山線)과밋 이조조원(二條早關)간은 불통되엿다

각하천은 어느것이나 탁류가도도하게 흘러사고잇서 처참한정경을 보이고 전기 오조큰다리의 류실을 비롯하여 이조、사조등큰다리와 화태정다리도목하 위험에빠저 잇스므로 경찰관、소방조、청년단이총출동해서방어에 노력하노라고 큰혼란을일우고잇다。

그리고 오조큰다리의 류실에의하여 내물은 뚝을넘어그부근에잇는궁천정(宮川町)유곽일대에침수되여 약삼백호가량은 마루우까지 침수되엿다

大阪地方도 被害가莫大

各小學校도休校續出

【電通大阪電話】이십팔일밤 대판(大阪)지방을엄습한호우는 서남구메돌의 집풍과함께 밤새도록 패연히나려서 이십구일아츰에니르도록 그치지안코 오전팔시까지의우량은 평방[illegible]에달해서 대판시내의침수가옥은 벌서이만호를 헤이게되고 대판、경도는물론 관서(關西)일대에빠친 각하천은 일제히범람도남편부 삼도군고귀정(三島郡高槻町)과기타는 원동리가수침되여겨우지붕을남기는 정도의참상을정하고 교량의류실등 사태등이연거허 일어나서교외일원(郊外一圓)은진흙바다로 화하고각전차는 어느것이나온전중지되는것이속출하며 학교는 부립、자목중학 자목녀학교(府立茨木中學、茨木女學校)등을비롯하여각소학교에는 림시 휴교 하는데가만코 각하천연안에서는 경종을란타해서 소방조동이의해경계에 당하여지난번홍수해이래의큰소동을연출하는중인데 비는오전십일시가지나기까지 그칠줄을모르고나린다한다

九州地方은 死傷者多數

浸水家屋二萬餘戶

【福岡電話聯合】북구주(北九州)일대에빠친큰비는 이십팔일오후여섯시에 이르기까지 그칠줄을모르고 퍼부어서 복강(福岡)현하의피해가 가장심하고 현하도처마다 침수가되여 장긔-복강간장긔-문사간의전화선은 드듸여불통케되엿다

현보안과(縣保安課)에달한보고에의하면 오후여섯시까지의피해상황은 다음과가다

▲死者七名▲負傷者一四名▲行衛不明十一名▲家屋倒壞百七十六戶▲家屋流失五戶▲家屋浸水二萬二千五十四戶▲道路缺潰三十九▲橋梁流失五▲堤防缺潰二十九▲山崩二十五▲田畓浸水一萬二千八百三十九町步▲省線不通五個所▲私鐵不通一個所

日本內地朝鮮間 連絡電話도不通

북구주와 조선해협대의 폭풍우로 말미암아 작이십팔일오후령시이십분부터 복강(福岡)문사(門司)사이에는 전화선케-블에친수가 되고관부(關釜)사이의련락전화해저케-블륙양지(陸揚地)도 고장이생겨 일본내지와조선사이의 전화는 거의두절상태에빠젓슴으로 직시로 일반전화의신입은 일체접수치안키로되엿는바 이십구일오전열시에 이르러는이죽복구되지못하고 복하려전화는전연두절상태이다

明夜로漸次切迫된 歷史的大演奏會

在東京朝鮮人音樂家廿八名一行

大邱서終演、明朝入京豫定

우리음악계의[illegible]가수김문보(金文輔)씨이하각계전재음악가를총망라한 이십칠명의 재동경(東京)조선음악가협회일행은이십구일밤대구(大邱)에서미증유의대성황리에 첫공연을맛춘후 삼십일새벽차로 경성에 래착하야 삼십일과 칠월일일 이틀밤을부내장곡천정 공회당에서 긔대하든대연주회를 열게되엿다 이번의고토방문 연주는그동이 오랫동안 만흔포부를가지고 멀리해외에서 각각사계의 연구를 거듭해오든중 [illegible]을 다내놋는것으로 각과의전문가들이 총동자하는니만큼 「프로그람」에잇서서도 우리가일대까지보지못하든 [illegible]새로운내용을가지고 세련된데에 숨은서 우리의훈음을열어울것임으로 음악계에서는물론 일반은미흔긔대를가지고잇서 온장안의인기는 삼십일밤부터 대성황을일울것이 예기되고잇다

月給쟁이안해의 出勤簿哀話 一幕

술장으로아침밥을못대주고 自責으로傷心飮毒

서러운것은 월급쟁이안해다 출근시간에 아츰밥이 늦엇다고남편에게 꾸중들듯고는 경사국원의안해가 자살을계획햇다는출근부애화(出勤簿哀話)가잇다

본적을 청주읍(淸州邑)에두고시내 재동(齋洞)에사는 경성지방법원검사국원 리형수(李亨秀)의안해리봉순(李鳳順)(二三)은 이십팔일아츰에 그만밥을늦게지여서 남편의출근시간에대지못하야 남편에게꾸중을듯고 부끄러워하든차에 그날등교를게도남편이 느께까지도라오지아니하야 이일로비시상심하든끄테필경 집에사다두엇든 양재물을마시고자살을 계획하엿다

미친고민하는소리를 엽집에서듯고 달려가서 고의전병원에입원시키고응급치료를 밧게햇스나생명은위독하다고한다

署長親하다放言 함부로暴行惹鬧

부내영정정(榮井町)일정목일번제송강(松岡)유끼에의집에 류숙하고잇는 웅정순시(熊井純市)(三)는 이십팔일오후여덜시경 황금정(黃金町)일정목이백삼번지 박기호(朴基浩)음식점에가서 술을잔뜩먹고 그집고용녀 김성녀(金姓女)(二)에게 폭행을하며 술을을함부로 깨트린다는 보고를밧고태평통(太平通)일정목 파출소순사가 현장에달려가서 제지하려하매 그는순사에게 욕설을함으로 포승으로묵자 그는본정경찰서장과 친한사이라 경부도두서너사람 자기친구가잇스니 네목을생각하여라하고 호언하다가본정서에 인치되야 방금엄중한취조를 밧는중이라한다

嬰兒殺害犯 寬大한判決

아이를 나아서 죽여버린 과부에게 집행유예의 판결-인천부송림리(仁川府松林里) 포목행상최순이(崔順伊)라는 마흔살먹은과부는 살인및시체유기죄(殺人及屍體遺棄罪)로 경성지방법원에서 재판을 밧고 이십구일에이징원(伊藤院)재판장으로부터징역이년에 삼년간집행유예라는관대한 판결을 바덧다

그의 죄상을 보면 그는 지금으로부터 [illegible] 청춘시절에 남편을 사별하고 금년 열네살먹은아들하나를데리고수절하고 살아오든중 작년칠월에 대전(大田)읍내에가서 포목행상을하고잇섯는데 그달서십일에 대전읍내모려관에서 류숙하다가 성명도알수업는오십세가량의잡화행상남자가 밤에드러와서협박드는바람에 어찌할수업서서그만한번관계를하엿는데 그로말미암아 그는아이를 배게되엿다한다 그래서 만삭이되든작년사월말일밤에 강원도금화군금화면생창리(金化郡生昌里)김중식(金仲植)의집에서 류숙하다가그집뒷간에서사나히를 나핫는데 고향에도라가서친척과남의눈이 부끄러웁을 두려하고 그만 목을 매여죽여버렷다한다

天氣豫報

曇一時晴

低氣壓은 國境中部와日本海西部에잇서서 半島附近의氣壓配置는아즉不安定하다高氣壓은小笠原島附近의海上으로떠저北中國도氣壓이조금놉다 北朝鮮은雨、其他는曇、關西地方은비가오고잇다 明日은흐릴모양이다

昨日最高 二十五度六

〃最低 二十度五

今日正午 一九、九

各地雨量

中江鎭七 新義州八八 平壤一四 京城一六 木浦一〇 雄基一 元山二六 大邱一五 仁川一四 全州一五 淸州三 城津三〇 江陵四 釜山三〇

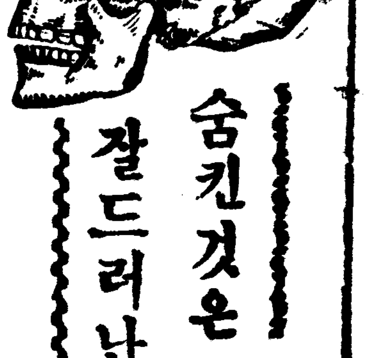

숨킨것은 잘드러난다

「望診法」과 男生○器의小弱

物理的健全發育療法의發明

脈을집든지 혀를보든지

望診法을使用하는것만이 診察法이아니라、望診法이라고해서그사람의容貌顔色을望見하고的確하게容態를알수잇는診察方法이 醫界에새로히重要視되고잇다、이望診法에依하여、곳看破할수잇는것은、靑年들께만히잇는不自然行爲의惡癖이다。그눈은瞳孔이散大되여미하며、눈이부시는것가트며、往往角膜에充血이되여잇스며、그리고顔面에精彩가업고、皮下의血色이鮮明치못하고、容貌에도生氣가업스며、憂鬱하고도明朗한氣分이업다

生○器가發育이、不良하단것은무지안코도알수잇스며、능님업이纖能도衰弱하고、遺精、夢精이잇서서 [illegible]

腦神經衰弱도

[illegible]

生殖腺의 器能이旺盛되면

호르몬의 自給自足에依한腦力記憶力을 增進케하고 [illegible]主人公이되며 [illegible]

허고도效力은偉大하다。自己로서秘密簡易하게生○器에다直接使用하는[illegible]利用하면、理學的[illegible]新鮮한血液을[illegible]張식히며復活力을[illegible]生○器의發育을[illegible]히는效力이잇다。同時에理學的으로發現되는エンツンチュング作用을發生하며 性神經의[illegible]復活케하며 手淫 過房의害 遺精 夢精 早漏 陰萎 [illegible]復케하며 弱小한[illegible]特效가잇다

[illegible]發育不良이되기가 쉬운것이다 元來男子의性器는 進步된內分泌學에表示된바와갓치 男子가男子다운特徵으로서의 勇氣、膽力、[illegible]이되므로 男子로서 [illegible]氣가弱하고 [illegible]

波瀾重疊한世上에

[illegible]人生의成功과幸福을[illegible]

劃時代的 新新한物理療法

治器가잇다、本器는

賣特許ホリツク眞空水

[illegible]

注意!

世間에조치못한僞物이流行되며、效力不完全의僞物이만흐니 特히注意하여日、獨、佛專賣特許ホリツク眞空水治器를求買하시라

無料進呈

非賣品

圖入說明書

實驗例告白文集附

內容 性問題의新知識新說 本器의詳細說明

全部無料로贈呈 (請求하시면) [illegible]

名譽金牌受賞

醫學博士 五十餘氏實驗

日、獨、佛專賣特許

◇ホリツク眞空水治器

金五圓 送料 內地 二五 / 植民地 五五

◇包莖은ホリツク包莖安全器 (無血無痛、째지안고成形됨)

金四圓 送料 內地 [illegible] / 植民地 [illegible]

◇ホリツク包莖安全器 [illegible]

◇代金引換希望은 [illegible] (送料十五錢增)

東京市麴町區 [illegible]

東京 新療法研究所

振替 東京 [illegible] 電話 [illegible]

危機切迫!!

梅毒은 長霖期를警戒하라!!

梅毒·體毒 이自身에잇서엇더케무서운것인가、子孫에對하야얼마큼 慘害를밋치는가、또엇지하면이厄運의 病苦에서脫出할수잇슬가함은이미다 論議되고잇서서、新聞、雜誌에도每日과가치 씨이고잇다 그러나理論時代는지내고 實行이焦眉의急이다

[illegible]

毒掃丸

氣分조케 體毒을排泄하는 沃素療法

梅毒治療에업서서는안되는

沃素는[illegible]作用에依하야梅毒[illegible]

免疫素의增殖도 梅毒治療의要件

[illegible]

重症用毒掃丸

[illegible]

適應症

重症用毒掃丸

初期梅毒 慢性梅毒 潛伏梅毒 先天梅毒 冷毒 小兒胎毒

梅毒性皮膚病 同內臟疾患 同神經痛 가레릇、루마치스 惡性여드름 動脈硬化 甲狀腺腫

價定

重症用毒掃丸 二圓、三圓、五圓 十圓、二十圓 三十圓

普通用毒掃丸 五十錢、一圓 二圓、三圓

小兒用毒掃丸 三十錢、五十錢 一圓

東京市神田區 [illegible] 株式會社 山崎帝國堂

全國有名藥店에잇슴

안심하고 쓸수잇는 ◇

山崎의 (外用撒布劑) 殺蟲散

三十錢·五十錢·一圓

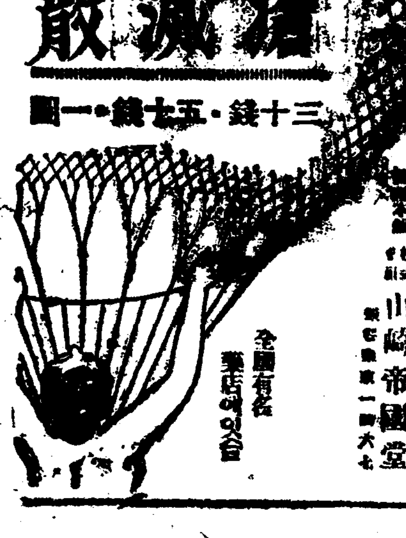

家庭

산으로! 바다로! 어듸를가면조흘까

◇…아해들의 건강과 체질을 보아서 적당한곳으로가시오

여름이되면 산으로 바다로우리는 이열희지옥을버서나 해방되얏(羊)의때와가티 훗터집니다 그래서 청신한 공긔와 장엄한 자연속에서 우리는 어린아이와가티 천진스럽게놀다가 도라오면 우리의마음은살찌고 몸은튼튼해집니다 그러나 피서를가는데도 산이나바다로덥허노코가는것보담은 가족의체질 더구나어린아해들의건강이라든지 또는경제적사정을참작해서 장소를골르는것이조흡니다

일반적으로보아서 튼튼한아해는 산이나 바다이나 어듸를가든지다조치마는건강하지못한아해

그중에도 선병질(腺病質)의 아해는 산보다 바다ㅅ가이 더효ㅅ과적입니다。그리고바다ㅅ가는 한주일이나 두주일만잇서도 효ㅅ과가나는데 산은일주일이나 이주일잇서서는 효ㅅ과가나타나지안코 오래잇서야됩니다。그러나 산은 얼마만잇서서 곳실증이나기쉬웁습니다。그리고식물에잇서서도 해안이 아해들에게필요한 식품이더만허서 허약한 아해나 편식하는 아해 식성이까다라워서 못먹는것이만흔아해는 일반적으로 해안이조습니다。그러나 허약한아해라도 선질이난폭하다든지해서 특수한 아해는

바다ㅅ가 보다 산이낫습니다 왜그러냐하면 해안은활동적이여서 작난을심하게하기가쉽고 또한자극이심한데비해서산은고요하고 자극이적음으로 자연이 침착하게만드는때문입니다 그러나 될수잇는대로는 아침저녁으로 온도와 습도의차이가그다지심하지안흔 놉고 간조한지대를골르든것이조흡니다

다음으로는 경제적조건을맛습하겟습니다。무슨생활이든지격에마저야하지마는아모리바다가조코

산이조타 고하드래도업는돈을 무리를한다든지 억지로가게되면 자연이 곤란한점이만습니다。그래서 피서하려갓다는것이 방을짓느니 아이를보느니해서 도리혀 더조들녀서 나종에는 병이나기쉬웁습니다。그럼으로 무리를해서 산이나 바다로가는것보담은 조흘편하드래도한적한 시골로 아는사람이나 친척이잇거든 그런곳으로가는것이조흡니다。만약 산이나 해안으로가게되면 긔간은될수잇는대로 오래잇는것이조흐나 바다이라면 적어도 일주일이상

『이주일쯤』 은 잇서야 효ㅅ과가나고 산은 최신녀오래잇지아니하면 안됩니다。떠나기전에는 반드시 체중을한번 달어보는것이조코 될수잇스면 건강진단도바더보는것이 조흡니다

그리고 여름이되면 아해들이더우니까 생선가튼것은 먹지안코 다른단한것만먹으려하는때문에 『비타민에이』의 결핍증을이르키기쉽습니다。그리고 피서나 전지를가면 자연이포스라워저서 일정한규칙적생활을 하지안키가쉬우나 될수잇는대로 아침에일적일어나고

『냉수마찰』 이다 목욕가튼것을 이저、리지말고 습관을지어서 겨울까지 계속하도록하는것이조흡니다

유-모어小說 望夫石【五】

金熊超 作

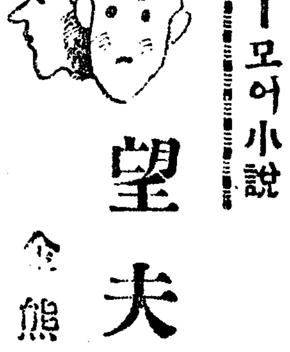

復習 (六)

점심상 가지왓든사람이 도왓다。못지안허도 저녁을 엇더케하시겟습니까하는 눈치엇다。

『우산하나살수잇습까요』

한등안입을 다물고잇든 유나가 친정아버지나 맛난듯키 반갑게나섯다。

『이산중에 우산살데가 어데잇습니까 이비를 맛고 가실랍니까? 안됩니다 주무시고가서야지요』

그사람은 숙녀에게대하야한껏 공손한 리를 보이면서도 어림업다는표시로 입을 쩍버렷다。

재호는 자기가할말을 대신해주는것가태서 속으로고마웟다。

『악가처럼 두상만하구료』

『아니애요 한상만하서요』

유나가 펄쩍뛰엇다。

『글세못가신대두…』

그남자의말이다。

『가든안가든 한상만해요』

『왜요』

『난속이압허 못먹겟서요』

『정못자시면 나래도 다먹을테니두상만하시요』

이번에는 재호가초지를 관철하기위하야 다시한번 엄명햇다

『또 잡수실것은』

『꼭차를 먹어볼가 잇겟소?』

『정종을 하시지요』

『그럼 정종을 사홉짜리 따끈히 데워오구료。그리고 호박이 먹고 십흔데』

『그것도 잇습니다』

그사람은 암호나 통하는듯이 빙그레우섯다。

유나는 요새철ㅅ간이 요리집 한가지런소리는 드릿스되 때아닌 호박이 다잇나하고 경이의 눈으로 재호의입만바라보앗다。

——만히 다녀본솜씨로구나!

속으로는 이러케 생각햇슬지도 모른다。

『여보서요 여보서요』

유나는 자기를무시하고 재호의분부대로 거행하려는 그사나이를 황급히 불러세웟다。

『대에쓰든 우산이래도 조호니 파십시요』

『웬、딸게어듸잇습니까』

『날조흔날 새로사시면되지안허요?』

『업습니다 업서요』

그사나이는 일압흔소리말라는듯이 더듯지안코가버렷다。

『망할녀석!』

유나는 자기자리에 덜석주저안고마럿다。적이하나 더생겨서서 주하는、[illegible]소리어다、

『요울 그러케 악우하십니까』

재호는우서다。

『몰라요』

『나도망할녀석이되겟군요?』

재호는 이러케서 남포의불을 밝혓다。두사람에게 요거레 남포불은 처음구경이다。치워하면서도 바라보면 양귀비꼿가튼고흔 불길이 떠젓벌레는아니나 마음끌리는데가잇다。

『좀 로-맨틱합니까 비오는밤 호젓한철ㅅ간 한등아래서……』

유나는마주보기도 지긋지긋해서 귀먹어리되엿스면 하고 도라안젓다。

한ㅅ동안 두사람은 다시말이 업섯다。유나는도라안진채 고개를 외로피고안젓고、재호는벽장조케 두다리를 쭉뻣고 애꾸진 담배만 작구피엇다。

저녁상이 왓슬때 재호는 담배를 두어갑부탁하고 그상을바더드렷다。그리고는 토라저안진 유나를 달래기시작햇다。

『유나씨 모든죄는 다내가지지요。유나씨가 그러케괴로워하시는것을보고 잠시라도이자리에안저잇겟습니까 지금이라도 비만끄첫스면 이정녀사리는면 하겟습니다。유나씨는 아직도 나의마음을 몰라주시고 오해만하시는모양이나 나는외양은 이러케추잡스럽게생겻서도 마음만은 깨끗합니다。녀자의 신분으로 그만 몸조심하시는것을 무리라고는생각 지안습니다만 나에게대한태도는 너무심하신걸요。 저의심경을 말한다면 유나씨에게 대하야 우정에버서나지못한줄압니다 도리혀 우정에까지 달하지못한것을 섭섭히 생각합니다만……』

재호는 말을 잠시끈코 다시엇다。

『안심하시고 진지를 잡수십시요그리고 기왕이러케 되엿스니 주무시고 래일아츰 비끈치거든 일즉떠나기로하십시다』

그러면서 여내 『네?네?』햇다。

그러나 유나에게 아모런반봉이업섯다。드른체도안코 그대로 도라안저서 손수건만 비틀고잇섯다。

재호는 그엽흐로 갓가히 갓다。

『존귀하신몸에 루추한손을대여 미안합니다만 어서 저녁을 잡수십시요』하고 유나의 두무릅에 손을대고 불사상을 모시드시 공게 돌려노으랴 햇다。

『왜이러서요』

쳐설하고 유나는 재호의손ㅅ등을 갈겻다。그러고는 다시도라안젓다。

『아—내가이러케 주접스럽사나인가?』

몽골몽골하든 육체의촉감도금방사라지고——재호는 벌떡일어섯다。

曆

六月三十日 (日)

舊五月壬午(大)三十日

丁丑·水·房·危

●祭祀에宜함

▲芒種 七日(舊五月初七日)

▲夏至 二十二日(舊五月廿二日)

二十九日 (土曜)

◇同六時三〇分 吹奏樂 救世軍育兒院밴드

◇同七時 課外講座(三) 兒童週間新聞 延禧講師 崔 晃

◇同八時 講演 腹痛에對하야 醫學博士 鄭 求 忠

◇同八時三〇分 放送劇新人會 指揮 李如水 解說 鄭月城 效果 孫一松

◇同九時 唱劇調、短歌 二、唱劇調 沈淸歌 申錦紅 鼓手 丁元燮

◇同九時三〇分 流行歌 李蘭影

三十日 (日曜)

◇午後○時五〇分 映畫이야기 흥 奏樂·오-케·대밀리·유-직 너가는첫사랑 朴 應 冕

◇同一時二〇分 레코-드音樂(流行歌)

◇同六時三五分 童話 금비둘기 毛 麒 允

◇同六時五五分 心田開發講話 平和는우리의本鄕이다 朝鮮儒教會 張 [illegible]

◇同八時 愁心歌外 一、愁心歌 二、역금 三、孔明歌 四、寧邊歌 五、關山戎馬 六、노래가락 鄭 綺 紅

◇同八時三〇分 時調外 一、時調 二、지름 三、唐音 四、짜타령 李 文 源

◇同九時 獨唱과기타-獨奏 一、獨唱 저樂園…크라운作曲 二、기타-獨奏 내主를갓가히…메-슨作曲 三、獨唱 기다림…랑作曲 四、기타-獨奏 天管의노래…로-레作曲 五、獨唱 사랑의노래…크랍作曲 六、기타-獨奏더 갓가히…토-마스作曲

獨唱 金永煥 피아노 伴奏 金[illegible] A·L·베키 기타-獨奏 金[illegible] 雙 우구렐레 鄭永米

◇同九時三〇分 音律 靈山會像 玄琴 李彦植 洋琴 李承煥 奚琴 池龍九 短簫 洪斗憲 細笛 [illegible] 杖鼓 李[illegible]

一 日 (月曜)

◇午後○時五分 時調外 一、平時調 二、지름 三、제비가 四、遊山歌 五、방아타령 六、노래가락 金蘭坡 短簫 崔壽成

◇同二時 家庭時間 李 應 啟

◇同六時三〇分 童謠獨唱 一、물오리(宋) 二、저달아도고향(宋) 三、시냇물(朴) 四、개암이(朴) 五、코다랑百合花(宋) 六、소풍길(朴) 七、산울림(朴) 八、무지개(宋) 九、강남간제비(宋) 十、南山山路(宋) 宋南先 朴晶姬 伴奏 鄭明軒

◇同六時五五分 經濟解說 朝鮮日報經濟部長 申泰翊

◇同八時 趣味講話 明倫學校講師 金台俊

◇同八時三〇分 달거리外 一、달거리 二、봉노리打鈴 三、사철가령 四、동그랑打鈴 五、新樂遊歌 六、베잣는노래 柳開東 細笛 高敏德 大笒 金永根

◇同九時 라듸오·드라마 想別曲 全一齣 林仙圭作 配役 徐萬駿…文秀一 朴氏…李春汀 딸…文花峰 鄭相國…文東一 捕卒甲…高世雄 同乙…朴吉鳳 劇團 演劇市場 指揮 文秀一 效果 申英媛

◇同九時三〇分 唱劇調 一、短歌 江上에풍류 二、唱劇調 赤壁歌 丁正烈 鼓手 池龍九

애가업는 부인의복음 엇더케하면 임신하는가

대체로부인병중에 자궁병처럼생기기쉬운병은 업슬것입니다그러고 자궁병처럼원인이 복잡한병은업다고 생각합니다대개는급작이 생기지아코또한급히 낫버지지안음으로 처음에는자긔도 몰으고 시후(時候)가변하야 월경이좀고르지안흔줄로생각할으로자연히치료가느저지게되오며또한번이병에걸이면 아모리경증이라도 근본적치료를해서 완치되기전은 애기를못낫케됨으로세상에는아이가업스면 자긔들부부간에는아이어린애기가업는까닭을생각지안흐면부인에게자궁병을너무등한히하고아무치료도하지안흔분이만흔것은참으로한심한일인줄생각합니다그러면엇더케 하는것이제일조호냐하면가정부인에게서위생에관한지식을 알어가지고이것을실행하고 복그렁업시치료방법을찻는것이 제일급한일이올시다여기서 여러분께그치료법을안내하고자하는것은『명지모본포』로 여러분의 모든병세를자세히적어 보내시면 병세에따라제일적당한약을지정해드립니다약가는

命之母		錠劑命之母	
六日分	一圓	五日分	一圓
十三日分	二圓	十一日分	二圓
二十日分	三圓	十七日分	三圓
三十五日分	五圓	三十日分	五圓

容態別로된 加減命之母

一주분	一圓八十錢
二주분	三圓五十錢
三주분	五圓
五주분	八圓

오기나球		重症用 本方오기나球	
八日分	一圓	七日分	二圓
十七日分	二圓	十四日分	三圓
二十七日分	三圓	二十日分	五圓
五十日分	五圓	四十五日分	十圓

어상약을 주문하실때는小爲替니 振替貯金東京五〇五〇番으로送金하시는것이 제일편리하오나약을ㅅ정치못하야 약가를 몰으실때는 송료만우편(郵手)로四十七錢보내시면 병세에따라제일적당한약을 대금인환으로 보내드리오니 부인병으로애기를 못나시는 분은 하로밧비주문하야 복용하시고전쾌하야남과가티귀여운아드님따님을두시기바라나이다

『아이』가업는것은 九十%가자궁병 원으다! 안보면 一生의손해다!!

동포여!행복을 찻는여러분!인간생활에세일귀한것은 건강이오 건강은귀한금전을주고도 살수업시귀중한만큼 건강한사람이모인 가정이야말로세상에행복을차지한듯이평화스러운것입니다 그나그뿐인가!처녀총각이시집가고장가가서화락하게 깁브고도질거운평화(平和)의노래를 불으고 세월을보내는사람들의 반대로불행하게도병마에 빠진분이야말로 귀여운아드님따님을못나서 부부간정리와가정의재미를 몰으고희롱잘내며음식이 먹히지를안코혈색이낫브고몸이 노곤하며 정신이 분명치를 안으며 어린애가린숭미가 급해치고 쓸데업시 지난일을생각하고 잘울게되는부인은 자궁병이 잠복되것이오며 이런때의증세가 자궁병의시초인줄을 알고 하로이틀지내는중에 병은 점점중하게되여 대소변이잘통하지안코 하로에도 몃번식오한이 나며 밤에잠이잘오든안코 몸은 피곤이 상접하게수척하여지며남몰으게 혼자서세상을비관하며피끝는청춘에가슴에선 깃업는긴하숨으로지내시는분에게 동정하고자합니다 세상게서북그럽만키로 제일가는 조선부인들은 무서운 병마를 몸에진이고 북그럽다고 숨기는것은 자긔자신을망치고생명을 버리는것이나 별나틈업다고하겟습니다 또한 부인들께서

월경 부조 한분
대하증이 잇는분
산후쇠약 한 분
자궁출혈 하는분
수 족 이 냉한분
허리와 배압픈분
상기두통 나는분
견비와편 긔나는분
가슴이두군거리고숨찬분

이런증세가잇는분은 하나도속이지말고하로밧비부인병양약으로유명한『명지모』와『오기나구』를보용하시면 틀림업시전쾌될줄을 미듬니다 또한『명지모』를복용하시면 잠복된부인병은물론 근치되거니와 귀여운애기를 못나시든 분이라도 애기를나실수잇습니다

명지모본포에서 조선일보부인독자특별우대!

부인병자레치료서무대진정

명지모본포에서 특별히 발행하는 부인병자테 치료서에는여자일생의위생법을 누구든지읽고 알기쉽게 七大의학박사께서친절이 지시한것입으로 이책한권만 가지면 자궁병은물론이오 남자의림질과매독등성병과 기타모든 병으로 무한고통을하시는분이라도 버뎌히자택에서 완전히손쉽게치료할수잇습니다 조선에서기왕三十년간에『명지모』와『오기나구』를복용하시고 부인병은물론전부완치하시고 『애기까지나신실례가헤아릴수업시만습니다 끄트로한마듸드리고자함은 부부간성생활에재미를못보고애기까지업서 적막한세월을보내시는분은하로밧비 조선일보에서보셧다하고 청구하시면 부인병자레치료서와여러가지참고서를거저보내드립니다

東京市京橋區八丁町

命之母本舖

입맛을돗아주고위를튼튼히하는

馬越恭平博士創製
楠谷農學博士監製

病弱體에는 먼저食慾을

병석에 누어계신분이나 해산전후 또는 몸이 허약하신분은 늘 구미가돗지안어서 음식을 잘잡수시지못하시고 변통이좃치못하며 항상 배속이 거북하고 아모런 자양품도 살노 가지안어서 몸은 점々 허약하야지며 병세도 더욱 심하게되여갈것입니다。

그것은 사람의몸에 가장 필요한『비다민』라는영양소(榮養素)가 부족되여잇는까닭이니 무엇보다도 먼저 이 첫분을 보충하여야됩니다。이런때에는 반듯이 일반 영양학계에서나 권위잇는 전문의사게에서 놉흔추천을밧고잇는 『비다민비』의진국인 麥酒酵母劑『에비오스錠』을 복용하시면되나니 위장의활동력을 다시회복식혀서 구미를돗게하며 먹은것을 모도 살노가게하고 변통이 자연히 나오게되야 영양분이 전부흡수됨으로 속히몸이 튼々해짐니다。

便通이 자연히 나오게됨

허약한분이나 음주가 아편을자시는분들이 배속이 거북하시다고 위산이나 소화제 또는 설사약을쓰시여 일시적으로 변통이잇게하시나 이것은 점々 인이백이게되야 만흔。분량을 써야낫게되며 약만 끗치면 또다시 재발하며 위장병은 몹시 헐게되나 이런때『에비오스』를잡수시면 자연적으로 변통이나오고 몸은원기잇게회복됨니다。

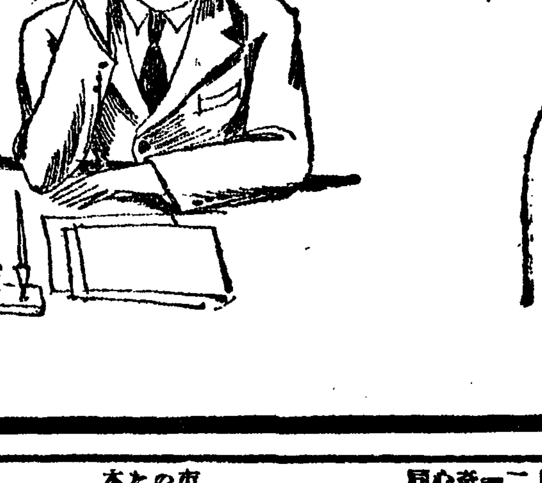

먹은것이 살로가고 발육이 왕성하게됨!

어린애들이『밥투정』이나『반찬투정』을하면서도 잘먹지안는베에는 영양이좃치못하야 점々허약하게되며 병에걸니기쉬운것이오나 이것은 어린애들이 심술만부리는것이아니고 발육에필요한성분『비타민비』라는 영양소가 부족한까닭으로 그런것이니 무엇보다도『비타민비』가만코『칼쉬움』과『크리고-겐』이외 귀중한이십여종의영양소를 품은『에비오스錠』을 밥먹은후에 매일먹여시면 몸도튼々해지고 병에대한 저항력도 강하게됨니다。

藥用에는 엇재서 麥酒酵母라야만되는가

麥酒酵母는 모든 自然物中 제일 진국인『비타민비』의덩어리임으로 日本藥局方의 藥用酵母의條文에도 반듯이 麥酒酵母에 限한다고 明記되여잇는것으로도 잘 아실줄맛습니다。

그럼으로 麥酒酵母劑『에비오스錠』은 지금까지의 일반영양제에대한 관념을 일변케만드는것이니 단지 몸보양만되는것이 아니라 근본적으로 병에대한저항력을 돗아주고 위장의활동력을 바로잡아서 입맛을돗아주고 보통음식물을 영양화식힘으로 모도 피와살로가게되야 힘찬원기를돗아주는『불로초』 임니다。

三〇〇錠…一圓六十錢
一〇〇〇錠…四圓八十錢
그외各種粉末이잇슴
全道藥房에서 販賣함

삿보로·아사히·유니온·에비스麥酒釀造元
大日本麥酒株式會社

東京市日本橋區本町二丁目 株式會社 田邊元三郎商店
大阪市東區道修町三丁目 株式會社 田邊五兵衛商店

에비오스錠

에 비 오 스 정

ER.K.10

六月廿六日公開 每日三回午前十一時半 午後二時半 午後七時半
洋畫專門劇場 朝鮮大衆에서 이제는 지第一級作品封切
◆M、G、M、超大作日本版 寶島 비러、푸레이-봐-리、위레스、삐어리 主演
傳奇的冒險映畫의王座를占한全世界家庭에愛讀되든스티분손의名作小說의映畫化!絶賛할名篇
◆M、G、M、傑作日本版 白衣의騎士 리차드、빌레스라부스키監督 코라-코、켄넷、마나로이主演
醫學界人士들의안하이…醫界의名篇을비치고저한다 萬人必見!!
◆三映社提供全發聲 曉の市街戰 後篇
全朝鮮第一 映畫殿堂 光化門 國成社
二十六日より特別大公開 『ボレロ』の旋律と興奮!の再現 奇才ベンヘクトの映畫界進出大野心作!待望のパ社特選名畫に名篇同時封切の大英斷!
上映 一、パラマウント超特作日本版 監督 ベン・ヘクト 主演 クロード・レインズ 情熱なき犯罪
名畫『暗黑街の顔役』『犯罪都市』近くは奇傑『パンチヨ』をとのせる巨人ヘクトが商魂を傾注した此ぞ映畫界に革命の嵐を捲起す本年度最大の問題篇!
二、パラマウント超特作日本版 監督 マリオン・ゲーリング 主演 ジョージ・ラフト キャロル・ロムバード ルムバ
キューバ島の青白い波に碎け南國の鼓動『ルムバ』椰子の葉がゆれる情熱のリズム!南國の香りを振り撒く忘我の境!情熱の曲ルムバを踊り抜くボレロの名コンビど新人マーゴの魅力 愈愈次週封切の二大巨篇! 其の夜の眞心 海を嫌ふ船長
洋畫專門 浪花館
月廿九日より短期特別公開 特別奉仕料金階下十錢均一
大都映畫超特作現代映畫 原作脚色…藤田潤一 監督…吉村操 中野信二、河合菊子主演 ヨタモノ氣質 甲賀計二、宮城浩二 高村榮一、谷定子共演 植松藤兵工、三島慶子
メトロゴールドウイン超特作發聲日本版ジョージフイリツモーリス監督作品 妖姬グレタガルボ主演 間諜マタハリ ジョンギルバート ライオネルバリモア一共演 ルイズストン
世界大戰の裏に危機の運命をはらんで活躍する間諜マタハリ、妖麗花を欺むく女間諜砲煙と銃火の十字火愛と戰爭のグレンマガルボ一代の傑作映畫
大都映畫特作時代映畫 製作指揮…河合德三郎 原作脚色…中堀一平 監督…中島寶三
桂章太郞主演映畫 情怨鹿の子くづれ 遠山綱之介、松村光夫 若月輝夫、月宮乙女 伊丹慶治橘喜久子 共演
故桂章太郞生前の代表傑作時代劇劍火閃くところ飛山屍閣の渦卷
櫻井町 本局 八三 大正館
◇六月二十九日부터大公開! 大衆料金 階上十五錢 階下十錢 均一
土曜·日曜·祭祝日은晝夜二回영
◇新興키네마超特作 入江たか子 프로덕슌映畫 現代名篇 白蓮 全十卷 監督…木村惠吾氏 主演…入江たか子
◇파라마운트社超特作全發聲日本版 人情喜劇 日姬三君 全八卷 監督…마리온케링크氏 主演…(신파시도니氏 캐리크랑트氏)
黃金町 電話二三三 桃花劇場

젊은어머니에게……

主婦는家의醫師

이런때에試用하시오

● 頭痛齒痛으로참을수업슬때

● 産後月經婦人病으로된頭重

히스테리ー發作時

● 男便과子女가事務工夫에疲勞로困難[illegible]때

● 睡眠不足宿醉氣分이[illegible]때

胃腸을强하게하는 頭腦의藥

하

梅雨季는頭痛이만흔때인

지루하게장마가繼續하면空氣가濕하야축우축은함으로一年中第一

故로貴婦人은注意하

特히主婦로經驗이적은젊은어머니

家長子女家族의簡便한醫師가되여治療와藥을選擇하는責任을가지신

야昔時갓흔治療法이나不合理한

모다時代느진것이다

明治以前 梅實漬療法

머리가앞흐면 手巾을쓰는習慣은、머리를꽉동처매숙、腦에血液의變化를일으키는것이대 療法上價値로말하면 亦是明治以前의梅實漬療法과가치 舊한 舊式方法으로서 殆히無價値에 相等한것이다。아신바와如히梅實漬療法은[illegible]味가强한것임으로、이것을[illegible]에 다만는숙皮膚를刺戟하야서 그瞬間일마큼은鎭痛作用이잇스나、結局德川時代부터의遺習으로서、一種安神에不過한것이다。이것을으로서 爲先고처보려하는것은 要컨대當時世上은無識하야서 머리를쓰고잇는 일이[illegible] 적기업는것이다。

一時的頭痛劑로 失敗하지안토록

頭痛ヒステリー(히스테리ー)나 腦症狀의一大原因인 燐不足을補充하여胃腸도

腦疲勞는腦髓의、主成分인燐과카루슘이 不足한證據

頓服的에는頭痛齒痛에잘듯고、連用하면할수록頭腦를敏活하게한다

튼튼하게하는安全하고效力잇는 はれやか(하레야가)를꼭準備하십시요

恒常、끈치지안케 一家에一函씩은

最新學理에基準 된頭腦補强藥

神經衰弱不眠症眩氣
머리묵어운데腦疲勞
齒痛虫齒其他各種

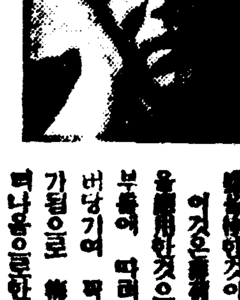

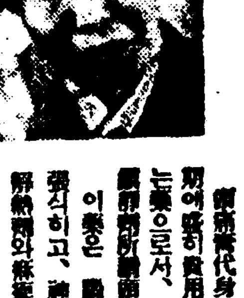

大正時代 鎭靜劑(頭痛)療法

[illegible]니라、大正時代에 [illegible] 鎭痛劑[illegible]것이 頭痛劑이다。 이것은 [illegible]의 [illegible]性과 收斂性을 利用한것으로、[illegible]하며 가만니 부톡에 따러 收縮하야 皮膚[illegible] 버넝기여 [illegible]手巾으로 동진 結果가됨으로 [illegible]法보다 數倍 떠나옴으로 한때는 相當히 팔엿는다는 見地에서 [illegible]든것도 이 時代일이다。[illegible]法은 醫學的 根據도 잇고、療法으로서는 大正時代의 鎭痛劑보다 훨신 合理的이나、엇전지 效果가 느저서 性急한 現代人에 不適하야 鎭痛劑의 出現과 가치 沒落하여 벌엿다。

頭痛劑時代身 大正부터 昭和初期에 [illegible]히 愛用되고 잇섯든것 이먹는 藥으로서、病症도 如何間 一時的 鎭靜[illegible]止藥이다。

이 藥은 [illegible]無理하게 伸張시히고、神經을 一時 麻痺식히는 解熱劑와 麻痺劑의 主成分인 關係上、먹고난뒤에는 當場에 效力이 잇스나 永續되지 안코、도리혀 [illegible]과 相關的 病理를 가지고 잇는 胃腸을 傷하게하는것이 最大缺點이다。이런 危險한 藥으로서 一時 抑制만하는 것은 벌서 時代에 뒤진것이다。

왜그러냐하면 今日에는 頭痛을 비롯하야 腦症狀의 最大原因인 燐分不足을 補給하면서 胃腸을 强化하는 病原療法인「はれやか」(하레야가) 기發明된까닭이다。

はれやか

하레야가

主效

頭痛、偏頭痛、齒痛、不眠症、眩氣、神經衰弱、히스테리ー、疲勞回復胃腸 障害에基因된頭痛

藥價低廉

三十錢、五十錢、一圓
二圓、三圓、五圓

各地藥店에잇슴

錠劑新販賣

여러분希望하시던錠劑가기어히完成되얏슴니다。事務所와旅行時携帶에便利한錠劑조흔新製의販入(一圓以上)도잇슴니다。藥價는粉末과同一하오니아모조록愛用하시시요

販賣元 日獨醫化學研究所 東京銀座一ノ六 振替東京三〇〇四三・電話京橋六八一四一八二〇五一番

001506

黑風 【67】

韓龍雲 作　金鼎韶 畵

강도 ㉓

「그거야 절박하기 전에는 미처 당도하지 못하얏고 그놈어 아모리 기운이잇다 할지라도 입이급하고 우리가 세사람이나 되니까 저도겁이나서 소옥이만 빼어가지고 간것이지」

「그러나 저러나 큰일이 낫네 호랑이를 잡엇 다가 노친세음일세 위선 우리를 잡으라고 북경의 경찰은 전부가 쏘다저 나올것이오 차차로 전국 경찰의힘을 다하야서라도 우리를 잡으라고 할터이니 이일을 엇지하나」

「피하는대로 피할수밧게 업는데 세사람이 가티다니면 부뜰리기가 더욱 쉬울것이니까 제각기 재주대로 도망하세」

「그는 그러타 하려니와 ○○을밧해 가서 허첨이를 맛나보고 그러한 말이라도 하여야 올치안한가」

「그러치마는 지금 일이 급하얏는대 그러케할 겨를이잇나 그대로 도망하세」

「그러치만 남의돈을 삼만원이나 먹고 일도 성사치못하고 이러된 사정을 알녀주지도 아니하고 그대로 도망하는것이 미안한일이아닌가」

「잔소리 하다가 큰일나겟네 순경이꼿나오겟네어서다라나세」

이러케 서로 말을하다가 필경은 한사람이 먼저 다라나니 두사람도 따라서 도망하얏다

주먹으로 세사람을 때려치우고 소옥을 구원한 사람은 다른사람이 아니라 왕한이엇다 왕한은 거리에서 변장한 소옥을 맛난뒤에 세사람을 작별하고 ○○을밧호로 가겟다고 떠낫다 그러나 왕한은 약속대로 하지아니하얏다 급히 로동자로 변장하고 그곳근처에 가서 숨어잇다가 소옥을 결박하야 정히급하게된 경우에 돌연히 뛰어가서 소옥을 구해낸것이엿다 왕한은 소옥을 구한뒤에 그를보호하야 소옥의집까지 가려갓다

소옥은 집에 이르러서 왕한으로 하야금 별실에서 기다리게하고 안으로 드러가더니 왼집안에 소동이 이러나며 전화의 주고밧는 소리가 끈일새이 가업더니 조곰잇다가 자동차 마차 인력거 다른집로 거리오는 사람 집이러지도록 모아든다모아든 사람들은 들락날락하며수군거리고 떠들고 한참 야단을 친다

소옥은 의사를 불너서 진단을맛고 융급치료를 한뒤에 형사대를 지휘하야 세사람을 잡으러 보내엇다 그리한뒤에 옷을 가라 입고 응접실로 나와서 왕한을 청하얏다

「먼저 급한일을 보느라고 실례를 하얏습니다」

하며 왕한에게 차를 권하는 소옥은 아츰에 구름되고 저녁에 비가되는 무산선녀가 아니라도 아까의 미인으로 흠흠한 장부가 되얏다

「실례올시다마는 누구십니까」

왕한은 조곰 이상스러운듯 한 표정으로 소옥의얼굴을 처다보면서 무럿다

소옥은 조금 우스면서

「나는 아까 불운밧게서 당신이구해주시든 사람입니다」

「아 그러서요……」

하고 놀나는듯이 대답하는왕한은 뒷말을 주저하다

「자세한 말슴은 차차 하지오 그런대 누구십니까」

「나는 허첨이라는 사람입니다」

「위태한지경에 잇는사람을 구해주셔서 감사한말슴을 다할수가 업습니다 그러나 엇지 되어서 그러케 나를 구해주시게 되얏는가요」

「내가 마침 그곳을 지나다가 어무운데 보니까 어떠한자들이 이 녀자를 결박하는데 그형세가 험악하야서 사람의생명에 관계가되는듯하기에 그일에대하야 엇더한사정이 잇는지는 모르나。여간 녀자를 결박하는것을 보고서 그대로 잇슬수가 업스므로 힘을다하야 구원한것입니다 그런데 그게 웬사람들이며 무슨리유든가요」

하고 자기의 리유를 말하는 동시에 소옥의 사정을 반문하얏다

法律顧問

所有家屋을 强制破壞해

問 乙이 甲의 土地를 賃貸契約하야 家屋을建築하야 所有權登記까지내여使用中 甲이土地를 丙에게賣渡後 丙이乙에게 家屋撤去訴訟을 依例勝訴한지라 乙이控訴中에도 丙이乙의所有家屋을 證金을걸고 執行부처서 執達吏로서 强制破壞할수잇습니까 (丙이乙에게 家屋[illegible] 乙이[illegible]한것) [illegible]하여주시옵소서

答 가처분(假處分)수속에 의하야 위선철거(撤去)케할수잇습니다 (辯護士 辛泰嶽)

톨스토이新全集 모스크바에서出版

【모스크바發聯合】 今年은 톨스토이翁의逝去後廿五周年에 該當한해로서 쏘벳트에서는 今秋를期하야 盛大한紀念祭를擧行할터인바 모스크바의 國立文學出版所에서는 右紀念事業의하나로 故翁의新全集을 計劃, 임이十七卷까지 刊行하고잇다. 同全集은六十卷으로完了될것가튼데, 지금까지 發表되지안튼 原稿를 網羅하고 더욱이 作品의三分의一은 全然未發表엿든것뿐이다 有名한杜翁의 노ㅡ트북도 이機會에 처음으로公開되는것이라한다

家事敎育의急務 (下)

金浩稙

사라활동(生活)하여야할것은 이제 더말할것도업다。그러면 生活을엇더케 하여야할것인가? 그 **理法** 을 가장 學問的으로 實際的으로 硏究改善하는것이家事科의 重大職務이요 또한 이를하여야만할것은女性의天職이다 朝鮮사람의 모든生活이 整頓되지못하고 그들이 거러가는『코ㅡ스』가 一定하지못하매 恒常風前細柳와갓치 바람부는 그대로흔들리여 그저사라잇는機械에 지나지못하는感이不無하다 이妄言酷評인지모르겟스나 그또한事實인데야 엇지할라! 그原因이어데잇느냐

勿論 重要한原因이 몃가지에 끗칠바안이겟스나 생각컨대그들이 비록模倣은 되엿슬지나生活을알지못함에 그重大한原因의하나가잇지안이할가한다。生活의理法을 알지못하고야 그엇지文化人으로서의 面目을維持할수잇슬가부냐 世上에萬般事端이生活로말미아마 이러나며社會에버러지는 問題와事件이

圓滿 치못한家庭으로부터 遺出되는것은너머나明白한事實이다 이제 問題가일어날때마다 過渡期의 中間的現象으로 치워버리기에는 너머도 過度하엿다。두고보고 지나보고 기달려볼때는아니다 올타는것이거든 하나씩이라도 우리의손으로 始作하고 만들어내고 비저낼때이다。모든 問題의

發端 이 生活에잇고 또 그醸成場所가 家庭에 잇스니만큼 무릇 改善은 모름지이 家庭으로부터 始作하여야겟다 협직한 滿足을求하야 酒肆靑樓에 노닐고 愛慾한 心懷를 풀고저 빠ㅡ、카페、에드는 惰弱沈淪하는似而非文化的行爲는 어서그만두어야겟다 내家庭으로 도라와 좀 먹고 먹들고 不合理한것은 뒤떠러곳치고

去短 取長하야 改善改革이 엇지안을수업다 家庭生活의合理化! 이는萬人이 欲求하는바이요文化人의 떳떳한 責任! 즉우리는이를爲하야 얼마마한努力을하엿스며 얼마마한財力을밧첫는가너머도 零星하야하는바거이엇슴은 識者한가지로痛心痛嘆하는바이다 참으로 이땅을 사랑하고 이種族의 將來를

憂慮 하는江湖에 뜻잇는士女여든 一致協力하야 生活敎育即家事敎育施設普及에 莫大한貢獻이 잇슬지어다 그러함이 國家百年의 大計이요 種族保存의最大緊要事임이 틀림업다 (完)

本社主催 圍碁對局譜 【2】

白 閔仲植　互先黑 丁奎春

●(一七) 壬의九
○(一八) 子의十一
●(一九) 丑의十二
○(二〇) 壬의八
●(二一) 癸의九
○(二二) 癸의十一
●(二三) 癸의八
○(二四) 辛의八
●(二五) 癸의七
○(二六) 辛의六
●(二七) 卯의七
○(二八) 卯의十
●(二九) 壬의五
○(三〇) 壬의六
●(三一) 癸의六
○(三二) 癸의五

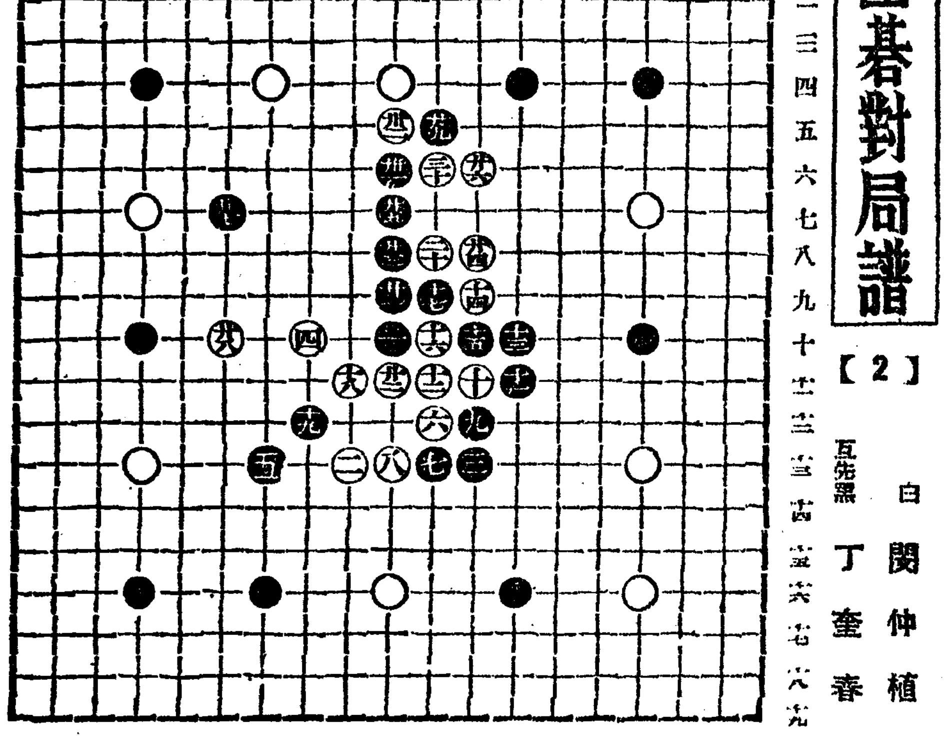

◇蔡極文氏評 白이 辛의九로 列着함을 黑이 辛의十으로 斷하야 白을 團케한 후 癸의八로 斷하니 雙方에 分裂戰鬪이 自然 發生되는지라 白은 壬의六 黑은 癸의六 白은 癸의五로 黑後發을 又斷하니 戰爭時期가 急迫到來함은 高手試合에 能事이 안이를 自歎하노라

企待! 又企待!
넌센쓰界의 霸王
林生員 氏
新專屬
入社第一回作品
近々發賣
OKEH
오케ㅡ레코ㅡ드

恩給 長期據置低廉立替 他에比較하야確實最有利 信用은弊店의特色임 照會回答
京城府授恩洞一六〇 鄭商會

筆生 遠近男女의分別업시自宅에서할수잇는 [illegible] 永久的[illegible] 申込[illegible] 通知함 趣味 無休 詳細
大阪天王寺北河堀町 盛文社

明治의乳製品愛用者에 謝恩大賣出中

明治 (赤罐) コナミルク 가루젓

▽母乳代用에最適
原料가精選되야잇는우에、特別히調整하야잇슴으로、胃腸障害等을일으키는일이업고健康兒에는勿論이고、虛弱한幼兒에도安心하고使用할수가잇다

▽用法이簡便
타는法이極히容易한外에、따로砂糖을타는手苦도안들므로、엇던때에나곳만들수가잇다

▽價格도低廉
良品의大衆化를圖謀하기爲한奉仕品이잇슴으로、斷然廉價입니다。다른如何한種類의乳製品에比하야가장格別한廉價인것이다

●半ポンド入 一罐 五十錢●

明治製菓株式會社

惡疫豫防에 仁丹

北村式製麵機 斯界의霸王!!
動力用各種
人力用各種
附屬機各種
部分品一切
北村式의 乞見積! (型錄進呈)

中島式自動製粉機

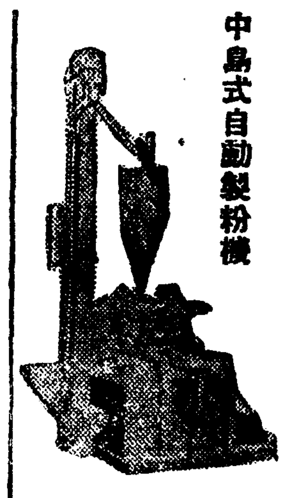

京城府黃金町二ノ八一
北村鐵工場營業所
電話本局二一八一番・振替京城二二四六八番

權威事業의福音 ニットオ裁縫機械總販賣
東京三井物産株式會社製品 ミシン中의가장高級品이요不遠將來에統制的으로販賣될國産ミシン 現在有望은勿論將來尤有望 特約店大募集 規定書及商報進呈 (要三錢切手)
請所 朝鮮沙里院邑 ミシン及部分品卸商 日米商會

純水版彩色九度高級品秘中의秘畫 美男美女(四十八態) 中版四十八枚 一組特價五圓、見本目錄切手卅錢
京都市西陣局區板倉町 自然社

新案特許 蓄電池 아무리써도一個月十錢에 私設電燈五燭五個十燭抬觀圖에設備되는電池ランプ小型一圓二十錢 特約店募集
朝鮮沙里院 天光堂

남에게 말못할 淋疾 ネオチリン(네오지린)으로 고치시라
朝鮮總代理店 木村藥房 京城本町四丁目 振替京城四五七番

朝鮮日報京城販賣所 電話光化門二四九

オセロ(오세로) 痔疾藥으로治療하고 笑顔!
￥.30 ￥.50 各種 藥店에잇슴

七月新譜
新民謠 가을달 孫錦紅
流行歌 눈물의가을 崔南鏞
抒情小曲 織女의歎息 金福姬
流行歌 그리운 피리소리 孫錦紅
流行歌 님가신나라 崔南鏞
流行歌 別後 全玉
流行歌 尖端멜노래 無心한님아 姜石燕
쭈녀레코ㅡ드 一枚 金壹圓
노래 半葉 郭[illegible]玉
兎公傳 兎公講像 가자어서가 宋萬甲
빅타ㅡ레코ㅡ드

雨衣 우장옷
市內는電話엇드면直時配達합니다 地方은代金引換으로發送합니다
雨衣雨覆シート防水布一切는如何한多量의注文에도應합니다
商店配達自轉車用及作業用各種 學生男女用紳士用各種レンコート
京城光熙門外新堂里 朝鮮防水布製造所 (定價表進呈) 電話本局二〇二一番 振替京城五三七六番

아해들도 容易히불수잇는噴霧器付液體殺虫劑로서 芳香優雅하며夏節處所客室에撒布하면 조코傳染病을媒介하는 파리를退治하는데가장조흐며、其他이、빈대、떡종벌네、모기、개아미等害虫을噴霧包圍攻擊하여全滅케하는 家庭必須의害虫驅除藥
파리·이·모기·빈대等殺虫保證
エキカトール (에키가도ㅡ루) 家庭用 芳香殺虫液
專賣特許 東京帝大 醫學博士大槻弌先生有効御證明

安住かもりまね本舖 安住大藥房 大阪市西區[illegible]

●頭痛에 ノーシン(노ㅡ신) 効果는期待以上! 더구나 胃腸이안상하는 理想的頭痛藥●

六月二十七日부터納涼特別公開 晝夜三回
M·G·M超特作全發聲日本版 監督재무스크루즈氏 極樂守備隊 珍優 오리바하ㅡ듸氏 스탄로래루氏 主演
클럼비아社特作全發聲日本版 巨匠호랑그보사기氏大作品! 마스라오 지미바로라ㅡ 작가사ㅡ무 主演
大都映畵社特作時代劇 千葉泰樹氏 監督 白狐 齊藤龍太郎 矢野あかね 主演
大豫告 劇團 喜樂座中央公演 嶄新奇拔한藝題와熟練의演技로 五十名의藝華陣容!! 七月四日부터公演期待
優美館

(二十七日より特選名畫大會デー) (二十七日ヨリ一日間) R.K.O社超特作 キングコング
(二十九日ヨリ七月一日マデ)敢行 新興キネマ特作現代劇 鈴木澄子 中野英治 滿洲行進曲
二十七日ヨリ五日間公開 マキノ映畵社超特作時代劇 キング連載小說 村上浪六原作 鬼伏セ頭巾 嵐小路五郎、五十鈴梅子 主演
大佛映畵製作所超特作 監督 明光寺[illegible] 音樂指揮 [illegible] 主題歌作詞 內山[illegible] 作曲 井田一郎 大佛廻國
永樂町 中央館 電本三五一

⊙파라마운트社特作全發聲日本版 사랑과빵 (一名 [illegible])
⊙파라마운트社超特作全發聲日本版 空中에서떠러진戀愛
朝鮮劇場 電光二二八

⊙파라마운트社超特作全發聲日本版 룸바(RUMBA)
六月二十六日부터特別大興行 每日三回 正午十二時 三時半 入場料 階上 大人五十錢 小人三十錢 階下 大人三十錢 小人二十錢

노ㅡ진

窮民들이 冒耕하든 湖璉川廢川敷地

窮民들에게 貸付願을 提出시켜

保安上支障업는 個所는 許可

【咸興】 함남도토목과에서는 함주군(咸州郡)에잇는 호련천(湖璉川)제방공사로인하여 폐천이된부지 십여만평의토지를 부근세농민들이다토이 모경(冒耕)하고잇는것을 실지조사하여 세농민을구제한다는 이미로 하천보전에지장이업는 개소는 대부원을출원하여 허가를받도록 허기위하여 오는칠월일일부터 십일일까지구장회로 조사에착수하기로되엿다한다

媤父께매맞고 青春少婦自殺

【羅津】 지난이십륙일아침에 라진창정(倉町)이백오십구번지 김원빈(金元彬)의자부 양순희(梁順姬)(二〇)는 다량의양잿물을 마시고자살하엿는데 그리유는그집안은 넉넉지못한생활로 날마다 품파리를하야 지내가는중 그들의부부새이에는 아모런불만과불평이업시 지내이나 시부모가항상 심하게구러 언제나 눈물로지은때가만허잇섯다한다 이번자살하기까지의 그의자부가 돈을벌려고 건축공장에나가 벽돌을이여날러 하로몃푼식의돈을 엇으려니가랴고하매 시아버지는 그를 만류하엿섯다 그런데도불고하고 시아버지의 눈을피하야나갓든바 그시부가이것을알고 꾸짓고 구타까지하며그러라면내집에잇지말라고 함으로 그는이에분개하야 양잿물을 다량으로마신후 고민하는것을 집안사람이 발견하고 즉시응급수당을 하엿스나때가느젓슴으로 필경죽고만것이라고한다

平南管內에도 寺刹淨化協議

【平壤】 평안남도당국에서는 총독부당국의 사원존엄유지를위하야 사원에서술(酒)과녀자(女子)를방축하는등칠개조의취체규측지시를밧고 이방면에진력하기로되여 전번에개최되엿든부윤군수회의와 서장회의석상에서 이사항에대한주의를가한바잇섯다

그러나 이것으로만족한결과를어들수업다는것과 이규측실시의철저와 아울러 불교진흥을 목표로 각부군별의 승려간담회를개최하고 직접관계자 자신으로부터 각성을 재촉키로되엿다한다

城川江、南大川에 水路監視員配置

【咸興】 수천만정보의 옥토를일조에 니해로화하여버리는대홍수와 위협을 영원히제거코저 근일천만여원의 거대한 공사비를던저 오륙개년간 계속공사를하다가 지난삼월준공을 고한성천강, 안변남대천(城川江、南大川)의 제방은 거의완벽의역에 이르고잇는데 다시 함남도토목과에서는 일년간 이천사백여원의 예산으로 이량대강에 수로감시원을 배치하기로 결정하여 예산을 신청중이든바 요즈음인가되여 오는칠월일일부터 실시하게되엿는데 성천강에 전속일명, 촉탁칠명 남대천에 전속일명, 촉탁오명 도합십사명이라한다

世上을悲觀 自手放銃自殺

【七坪】 지난이십오일오후세시경 후창군남신면가산동(厚昌郡南新面佳山洞)리현명(李鉉明)씨 장남 정긔(貞基)(二〇)는 일분귀리이리가 범는 수절리(水節里)에가서 모씨(某氏)의 사냥총을가지고농부의집에들어가서 자긔의머리를겨누고쏘아 즉사하엿는데 평소부터 그는염세주의자로 아편중독까지걸려잇든바 돌연그와가튼행동을취한것이라한다

人質拉致專門이든 青年馬賊을捕縛

奉天北市場署에서

【奉天】 봉천북시장(北市場)만주국경찰서에서는 수일전봉천시장유곽에서 거동이수상한만주인청년 한명을인치취조한결과 그는료양현(遼陽縣)출생으로 주소부정이며무직인묘수겸(苗樹儉)(二〇)으로 그의품속에는 의외에도모젤식권총이잇슴으로 취조하는경관은그를중대한범인으로알어 엄중히취조한결과 그는과연오래전부터료양십리하(遼陽十里河)부근에서만주인과조선인을 인질(人質)로잡아가는 상습적마적단원의 일명으로 료양경찰당국의 비상한수사로인하야 그일단이흐터지게될때 묘한청년은교묘히 봉천에잠복중 오월중순경부터 료양서와 봉천경찰서원이협력하야 그일당을일망타진하게되엿스나 모청년만잡지못한것인데 봉천에잠복하면서도 수차의강도를감행하야시민을놀나게하엿다한다

執達吏事務員의 訟費橫領事件

不日檢局送致

【海州】 긔보=황해도송하집달리사무소사무원(松禾執達吏事務所事務員)홍창선(洪昌善)은 송하서에인치되여 이래오사법주임(吳司法主任)이 취조중이든바 전긔사무원과의관계자이라고전하는 풍천읍최이주(崔二柱)도 취조한결과 최는 홍창선과의공모사실이 전혀업고 홍창선이단독범죄사실이판명되엿다는바 전긔최이주로부터 홍창선이가 지불명령사건의인지를 미리가지고 소송비용으로 약 팔십원가량을 비롯하여 이백원을 비더가지고 비용을제한잔액을소비한사실이라는데 불원일건서류와가티 검사국으로송치할모양이라고전한다

初等校收容力 志願者의七割

【春川】 강원도내 금년도의 보통학교 입학률을보건대 전도내 입백오십이교에 입학지원자 만사천시십칠인중 근근칠할에불과한 팔천백여명이 입학되엿스나 기여의오천명에 가까운화령아동은 배호라고하야도 배홀곳이업는 비참한상태에 빠저잇다고한다 이에대하야 학무당국은 어떠한대책을 강구하라는가하는것이일반부민의 큰 관심거리라고한다

그女子의一生 【145】

春園 作　夕影 畵

婚姻篇

하고 [illegible] 벌어파도 [illegible]

말을 그첫다。

「금비는 나를 무얼 알고그러케 모욕을 하시우?」

하고 금봉은 고개를 번쩍 들며 성내는 빗을보인다。

「응 그것이 여자의 허영심이라는것이다。속으로는 제가잘못한줄을 누구보다 잘 알면서도 한번 뻗내어보는것이。그러나 금봉아 인제는 벌서 그런말ㅅ재조 부릴 때가아니다。네 소문이 세상에 어떠케 납브게 낫는지 아니? 세상사람이란 뒷공론으로는 못할말 업시 다 하다가도 당자 입해서는 기초흔 소리만 하는 법이니까 아마 너 보고 면대해서 네 시비를 하는사람은 업슬것이다。그러치만 세상에서는 너를 절잔흔 가정에 밧자할수업는 더러운 계집으로 알고 잇다。따은 그러치아느냐, 그 사람들 맘이 옳지안으냐」

「누가 그래요? 어떤 연놈이 무에라고 올비헌테 내 말을 해요?」

하고 금봉은 빌닥을 한다。

「흥, 그러지말라니까。」

「무얼 그러지말아요?」

「올비니까 이런 피눈물 나는 말을 하는것이다。돌아가신 불상한 어머니를 생각하고。어머니의 피눈물로 쓰신 유서를 생각하고。네가 지옥으로 지옥으로 더들어가는것을 내 목숨을 주고라도 붓들어주라고。금봉아。이세상에는 네 용모를탐해서 작난ㅅ감을 만들라는 사람은 만케지마는 제 목숨을 내어노코 너를 건저내라고할 사람은 천하가 넓다해도 이 못생긴 오라비 한놈밧게는 업슬것이다。금봉아」

하고 인현은 눈물을 흘닌다。

동긔의 침다운 이 말에 금봉은 더 뻠댈 용긔가 업섯다。

「왜 무슨말요?」

하고 금봉은 가슴에 집히는것이 잇는지라, 도로혀태연한 태도를 지어다。

「너」

하고 인현은 잠간 주저하다가

「너 하로밧비 이 살림 고만두고, 사람다운 생활을 해보아라」

하고 금봉을 물끄럼히 보나 금봉은 대답이 업시고개만 숙이고 잇섯다。

「가만히 생각해보니까 네 과거도 말이아니어니와 네 선정이 퍽 위태해。내 들으니까 어느 술ㅅ자리에서 김광진이허구 심상태허구 저 애를 저마다제 자식이라고 다토더라더라。그리고 너를 마치 기생이나 갈보처럼 서로재것이라고떠들고돌아가신 어머니꺼지 거들더라니 그만하면 너도 생각나는것이 잇겟지。내 무에라던? 네 눈이 고야하다고。너는네눈때문에 큰 화를 당하고야만다고。그런데 벌서 큰 화를 당햇거든」

하고 인현은 금봉의 더욱 숙우러지는 고개를 보고 잠간 말을 그첫다가,

「그런데 네남편이 상해로 갓단말이다。가만히 생각해보니 그래도 네 남편이란것이 집에잇서야 네가 죄를 안 짓지 네남편만 뚝 뜨는 날이면 네입페는 맨 유혹이란말이다。김광진은 안 오며, 심상태는 안 오겟느냐。그러면 너는 네 눈때문에 고만 죄에 빠진단 말이다。나는 참아 네 그꼴을 보는 꼴을 볼수는 업단말이다」

하고 인현은 더욱 흥분해지며

「찰하리 내가 먼저 죽어버리든지, 그러치아니하면 너를 내」

그래서 무릅에 업더려 울엇다。

한참 울다가 금봉은

「올빠。나를 동생으로 알지마세요。내가 어떠케 되거나 내버려두어주세요」

하고 애원하는드시 인현을 처다보앗다。

「그럴수업서。그럴수업지!」

하고 인현은 비통한낫으로 고개를 설레설레 흔들더니,

「내가 그럴수업다。나는 이세상에 아모 소망도업는 사람이야。나는 부모도 업고 처자도 업고 재산도 업고 세상 사업욕심도 업고 살고싶흔 욕심조차 업서버린 사람이다。나는 이세상에 도모지 소망은 업고 소용도 업는 사람이다。가만히생각해보면 너 하나를 죄에서 끌어내기위해서 내가 오늘날까지 살아잇는것 갓단말이다 금봉아」

하고 금봉의 손을 잡고운다。

油断すると危險

婦人의非常時는 姙娠中과解産

産後의處置는무엇보다 體驗談을따르면틀림업다

姙 娠中은胎兒를爲하야 母體의 重要한榮養分은、달數가 거듭할수록더 빼앗기는故로、榮養을 補充하기爲하야 胃腸은 平素의倍以上일을해야 하는데 胃腸이 弱하고榮養이不足하야 貧血衰弱하면、血行이나빠저서頭痛이나고、便秘가되고、足腰가땅기고아퍼서 身體에故障을일으키고、마침내流産을하거나、難産이되고、아이가나와도 弱하다거나하거니와、

特 히解産할대는 出血이만흐므로、産後蘇復이잘되지못하면 몸이瘦瘠하고 顔色이衰하야아조늙어 버리거나 或은餘病을 併發하여젓이 잘안나서苦생을 하지아니하면안됩니다。그리하야 産前産後는 가장身體를爲하고、胃腸의機能을强케하며 血液의循環을 잘하게하야、榮養이 充足하야母子가共히 强健하도록 注意하여야합니다마는

거 기對하야近者 産前産後의婦人네들이 滋養强壯劑인 養命酒를 朝夕에 조금씩 愛飮하면、貧血衰弱한母體도든든해지고、解産도 順하며、産後의蘇復도 잘되고、애기健全히 자라나니이것은 참조흔것이라고 衷心으로感心하고、사람마다 稱讚하거니와、이養命酒는信州鹽澤家의 家傳秘法으로 海拔三千尺의山間인 天龍峽의風土氣候의 中에서醞釀된、世上에 稀貴한 深山仙酒라하야、써 맛잇고、婦人의입에도맞는故로、一次試驗하시와、마는훌륭하다고 하시는體驗을 엇어기뻐하십시오。

産後甚하던衰弱도 지금은정말健康恢復의기쁨

東京府 小川 [illegible]

나는三年前에長男을出産하엿슬적에出前에마엿든關係로大端히몸이衰弱하여서、眩暈이나고몸이허청허청하고、밤에는盜汗이나고하야、앗탄해도、恢復하지안는故로、여러가지滋養劑와藥을服해보앗습니다마는、效果가시원치못함으로、참말苦悶하엿습니다。더니偶然히男便의友人의夫人이亦是産後의蘇復이나뻐고、他餘病을併發하야困難하든때에、强壯劑인養命酒를먹고快差하엿다고、하는말을듯고나도곳藥店에서養命酒를求하야愛飮하엿더니、그러케허청허청하든身體가健實해지고、食慾도나며、顔色이매우조하젓슴으로、繼續三個月餘를、愛飮하는中에全身이健康狀態로恢復하엿습니다。이것도養命酒의德이라고感謝하면서지금도愛飮하고잇습니다。(寫眞은本人姓名은略함)

滋養强壯劑로

▼産前産後의婦人
▼胃腸衰弱한사람
▼强腦强精의目的
▼神經衰弱잇는분
▼不眠숨갑븐사람
▼呼吸器弱한분
▼疲勞倦怠한분
▼貧血冷病잇는분
▼根氣薄弱한분
▼虛弱體質가진분
▲病後恢復期等等

信州伊那の谷名産 製法日米專賣特許

醫學 家傳 **養命酒**

携帶用 一圓五十錢　大瓶 三圓　德用 四圓

⊙全國有名藥店、百貨店、食料品店에잇슴

品切일때는便宜上東京出張所로注文하시옵 送料無料(代金引換은送料、實費밧슴니다)

信州上伊那郡南向村大草 製造發賣元 養命酒本舖 天龍館

東京麹町區上通四丁目卅二番地 出張所 養命酒本舖出張所

注意 가짜가잇스니 專賣特許製法 家傳養命酒의文字에特히注目하시고사시옵

小瓶進呈

意外 일만흔好感을주는深山仙酒로서芳香美味上等의葡萄酒보다더맛잇는것을實物로紹介하기爲하야養命酒試驗用小瓶一本을無料로贈呈하오니 東京市麹町區上通四丁目卅二番地養命酒本舖出張所로 葉書를보내십시오

普成專門學校校友諸氏에게急告합

去六月十六日及同十九日兩次에亘한普專校友會臨時總會決議事項에關하야 我等은斷然決議를再檢討할必要가잇다고認定하고 六月三十日付로써校友會會則第九條第三項에依하야校友會長에게校友會召集請求를提出하엿다 따라서會長으로서는校友會會則第九條第三項에依하야一週日以內에校友會召集通知가發送되려니와 卽滿天下校友諸氏는期於出席하야公正한討議를하야주기바란다

六月十六日及同十九日兩次의決議에對하야는賢明한校友諸位는勿論充分한檢討와批判下에서그決議의正當性如何를 [illegible]

六月十六日及同十九日兩回에亘하야普專校友會가召集되게된主要原因은六月十七日附朝鮮日報第二面記事中「入試에合格三十七名犧牲」이라는記事와밋六月十八日까지四回의社說이母校를沮喪하엿다는 [illegible] 朝鮮日報社說及記事에對하야 [illegible] 謝過의뜻을表明 [illegible] 하면 [illegible] 되엿는대 事實로 記事를 읽어보면 母校當局者가 事務執行上에 [illegible] 失態가 잇섯다는 것을 指摘한 것이오 普成專門學校를 沮喪한 것이 아니다 [illegible] 學校當局者의 [illegible] 錯誤에는 確乎不動의 人格을 갓고 잇슴에 [illegible] 犯한 過誤의 程度에 따라서 學校自體와 區別이 잇다 [illegible] 今番朝鮮日報의 社說 執務上 [illegible] 學校當局者 [illegible] 二十年歷史를 갓고 [illegible] 普成專門學校를 非難한 것이 아니다

決議條項

六月十六日決議條項

一、六月七日以後社說及記事中 母校를沮喪한部分을 訂正하는同時에 謝過의 뜻을 表明할일

一、附帶決議 右要求를 바든後 一週日以內에 實行치 아니하는 時는 朝鮮日報社가 刊行物及其他로써 一般民衆에게 眞相을 表明할일

六月十九日決議條項

一、朝鮮日報社에對하야 [illegible] 非買同盟을 [illegible]

一、[illegible] 朝鮮日報社長 [illegible] 退社하는때까지

[illegible] 策이엿던가? 이것이 果然 母校當局者와 第三者間에 滿天下 校友여러분! 이것이 今番 校友會에서 是非問題로 解決하려는 最善의 對策인가? 이것이 果然 母校를 爲하는 本意인가? 아니다 絶對로 아니다 我等은 이것이 母校向上發展을 圖謀하는 道理인가? 이것이 神聖한 校友會로서 맛당히 行할 바인가? 아니다 母校를 爲하는 道理가 아니라 [illegible] 冒言

하는同時에 이것은 [illegible] 學關에의 侮辱 脫線的行爲라고 [illegible] 첫재로 校友會決議에는 이러한 [illegible] 卽朝鮮日報에 報道批判된 記事及社說이 學校當局者와 [illegible] 相違한데 基因한 것이 [illegible] 決議를 하기 前에 朝鮮日報 當局에 [illegible] 無理한 要求를 [illegible] 決議內容에 잇서서 (一)執筆者를 退社식히라고 (二)社說로 謝過하라 하는 것은 [illegible] 無理한 要求라고 아니할수업다 [illegible] 自稱社會의 木鐸이라는 新聞社에 對하야 [illegible] 그 要求를 實行할 理는 萬無할것이다 [illegible] 校友會의 是非問題 [illegible] 朝鮮日報社에 [illegible] 그 附帶決議로 [illegible] 朝鮮日報社가 刊行物에 暴露하겟다 [illegible]

[illegible] 廣告文(聲明書)[illegible] 決議條項檢討 [illegible] 非買同盟(二)廣告金問題 [illegible] 朝鮮日報 [illegible]

[illegible] 校友諸賢에게急告하는바이다

昭和十年六月三十日

[illegible]

經濟解說

今後景氣趨向

反動?尙進行?

㊂ 申泰翊

赤字公債發行에對한民間消化力如何는 오늘, 明年度豫算編成에잇서 처음으로 생긴問題가아니다 昨年에잇서 藤井前藏相이 健全財政主義일에 增發로써 赤字公債의增發을 警戒하라고하엿슬때에도벌서公債消化力如何에對한問題가 생겻다 이것을 다시말하면 政府에서 發行하는 赤字公債를日銀이 引受하고 다시日銀에서 그公債를 民間에 向하야 賣却하여오것이다 그런대 이와가튼 巨額의 赤字公債를 繼續하야 發行하드래도 이에對하야 民間에서도 繼續하야그公債를 完全히 消化할餘力이 잇슬가 하는것을 意味함일이다 그래서 政府는 赤字公債發行에對한民間消化力의 打診이 가장 緊要한點으로 되여오는터이다

×

오늘에잇서 보는사람에 딸아서 아즉도 公債消化力이 充足하다는니 또는 이미 飽和點에 到達하엿슴으로 그以上의 赤字公債增發은 危險性이 多分으로잇고 或은 惡性인프레를 招致케될는지 모른다는等의 悲觀論이잇다 그러나 어떠튼지 赤字公債發行은 이미 從來와가튼 增發을 망듯키 하기어려운點에 到達한것만은 事實이다 이것은 무엇을 가지고서 證明케되느냐고 하면 무엇보다도明年度豫算編成方針에 對하야지난十四日 大藏省議에서 決定한內容을보아서 足히엿볼수가잇다고생각한다 即첫재로 公債發行의增加를避하기로 하엿다고한다。이것은 곳日本財界로서 赤字의公債增發에對한 相應的消化力이 아닌가생각할수잇다 그러면 軍事費의輕減은 期間을 말하는것이 아닌가생각한바와가티 軍事費의輕減은 如何한 바이다

×

그래서 老練한高橋藏相은 藤井前藏相의 健全財政主義로도아즉 도라스기를 避하는同時에 赤字公債를 줄도록은 안하지만그것을增發하는것만은避할려 이라는消極的方針을 取한것은 어듸까지財界에 急激한變化를 避하게 되고 赤字公債의增發을 避하게될가 업는 狀態에 잇다고 할수잇다 그러타고해서 高橋藏相이 緊縮財政의 積極的으로 財政主義를 强行할 意思도 업는것이고 또한 財界에對 增稅策을 주게되고 또는 藤井前藏相時代의 新財源에도 손을대여이거되면 그의財政的手腕如何에對한 苦心을 要하는點이며 또는 그의財政的 心算을 엿볼 수 잇는 바이다

생기게될것을 豫想한것에서出發된것으로볼수잇다고 생각한다 그럼으로 明年度豫算編成에잇서서는 增稅의 斷行을避하고 다만自然增收로써 歲計를 마추랴는方針을 定한것인듯하다 그러나 그것만 이것은決定보다도 그實行에잇서서 可能性의 有無가 오늘에잇서 疑問을 갓게하는點이 多多하다 이런 때문으로 將次明年度豫算의 編成은 如意치못하게 되지안흘가? 大藏省當局대로 如意히 編成케될는지가 오늘에잇서 가장 그런대가령、大藏省當局의方針대로 되다고 잡드래도 이것은 다만財界에 急激한 衝動을 주는것을 막는데 갓치고 結局은 尨大한 赤字公債增發을 하는 오늘까지의 이를테면 그頂點에 일른것만은 이로서 쉽게 된다

그러고 明年度豫算編成에잇서 增稅에 손을 안대인다고하드래도 이미 赤字公債의消化에 限度가 보힌以上엇지안흔 時期에 增稅와 國民負擔으로써 그것을 避치안흘수가업게될딘地에잇다 더구나內閣審議會에서는根本的稅制의改革이그審議의 重要事項으로될것이라는點에 잇서서도 今後增稅必至의 形勢에 이를것가티 보여 그것만은 無疑하고 따라서 景氣前途에 暗影이 노혀잇다고 보는것이 큰誤謬이 업다고 생각한다

—(續)—

凶作市勢再燃?

現實은糧米不足의歎

期米는百餘丁暴騰

昭和九年産米의凶作은 歷史的으로보든지 現實의數字的으로 供給悲觀을 免치못하리라하야 萬人이면萬人이모다 前途高價를豫期하고 買占不息한結果去三月의仁川期米三十八圓九十四錢 大阪期米三十一圓六十六錢의高價를示한後 反動落을告하게되자 때마침定期買方渡米의壓迫을加하게되고 또在米潤澤說이 濃厚하야 三、四、五三個月間은 反落再整備하엿섯다 그러나本月부터는

渡米 의調達이容易치못하고 缺하야六月一日現在殘存米의數字가 需給難을免치못할程度임으로 凶作의理想的市勢로볼수잇고 이로 것갓다 賣로去三月의高價는品貨의의 結果容易히低落을許하지안할 米難을 感케되는 中先을買占히 納會되는當限보다도 去益渡

餘地 가업시됨으로 此를 萬歲한買方은 旣히 更히 蒐集할 準備하엿든것이 結局 出沸하게되자 支障이업시 渡米의威力을示하야 賣方으로서의 整備하엿든 것이 賣方으로서의 壓迫을加하게되것은 定期界의 買氣又復濃潮하야 步一步로天井不知의 形勢를暗하고잇다要하면 三月以來의 一時渡米의 期米市勢의 先限今月發會價와 今日納會價를 比較하면 如左 暴騰되엇다

市勢라할수잇슬즉 凶作의市勢가 再燃될모양인바 이제各地부터의 高價는品貨의 現實的

各番期米先限市勢

	廿九日納會	一日發會	
大阪	三四·七	三〇·八	三·九高
仁川	三〇·〇	三三·〇	三·〇
釜山	三〇·四	三三·五	三·一
大邱	三〇·六	三三·八	三·二
群山	三〇·一	三三·一	三·〇
木浦	三〇·四	三三·〇	二·六
南浦	三〇·〇	三二·四	二·四

產地는去益賣惜

◇……京仁正米는一圓〇五錢暴騰

白米百키로半圓高

期米高로 產地側은 凶作市勢 賣惜氣味이고 賣惜傾向이 더하야出廻는 더욱적어가는만큼各港在米는 稀少하고 買氣는잇스나 賣物이업는 實情으로精米所側은 原料難에 陷해잇는터이며 今二十九日의 各地正米市勢를보면 月初에比하면京仁一圓五錢暴騰을 비롯하야모다五十錢 乃至八十錢高이고京城一等白米百키로市勢도五十錢의暴騰이엇다

各地正米三等市勢

	二十九日	一日	
京城	三三·〇	三二·〇	一·〇五高
仁川	三三·〇	三二·〇	一·〇五高
群山	三一·五	三〇·五	〇·八高
木浦	三一·〇	三〇·二	〇·八高
釜山	三一·五	三〇·七	〇·八高
大邱	三一·〇	三〇·五	〇·五高
南浦	三一·〇	三〇·五	〇·五高
京城一等白米百키로	三三·〇	三二·五	〇·五高

正租市勢도 大幅奔騰

四厘五毛高

期正米暴騰과 아울러 正租市勢도 大幅奔騰이잇스니 仁川改良正租一斤에 月初七錢八厘이던것이 近日은 八錢二厘五毛로 實로 四厘五毛高이엇다

簡保積立金運用

◇……計畫決定의大要

明年度朝鮮簡易生命保險積立金運用計劃、昭和九年度所屬資金에依한既往貸付의 借換資金配定額及昭和十年度所屬資金의 第二回融通配定額을 內定키爲하야二十九日午前九時부터 總督府第一會議室에서 第十一回 朝鮮簡易生命保險事業諮問委員會를열고 會長今井田政務總監以下 各委員이出席하야 審議한結果 모두原案대로 可決되엇다 即明年度運用計劃의大要는 다음과가튼데從前의計劃에比하야貸付事業의種目에體育施設、農用林地設定及公會堂의三種目을새로加하고 또貸付利率은從前의上位에屬한것을若干引下하고 朝鮮簡易生命保險積立金資金도事業의進展에作하야 條件가생긴때문에 公債또는地方債에進出케된것은 特히 注目을끄은다

一、公共貸付

一、貸付原資 四百萬圓

一、貸付利率 年五分乃至五分六厘

一、貸付事業 實費診療事業外四十三種目

二、地方債引受

一、引受原資 百萬圓

一、引受利率 引受의都度決定

昭和九年度所屬資金에依한 旣往貸付의 借換配定과 昭和十年度所屬資金融通配定額의 內容은 다음과가다

一、昭和九年度資金

道別	貸付內定額
京畿道	一七八、八七六、四五五
忠淸南道	一〇、六〇五
全羅北道	一九、一五九、四一
全羅南道	三一、四四〇、八〇
慶尙北道	一、七三六、一八
咸鏡南道	七三、六六九、九七
咸鏡北道	二六、三〇七、〇八
計	一九〇、七六四、三三

事業別	貸付內定額(圓)
公益質屋	九、三三〇、一五
下水道	一七、六三三、八五
上水道	九四、七九〇、六二
小學校及普通學校	
實業補習學校	四三、九一八、五三
道路及橋梁	五、九三一、六七
計	一九、一五九、四一

二、昭和十年度資金

道別	融通內定額
	一九〇、七六四、三三
京畿道	九一、八〇〇
忠淸北道	三三、五〇〇
忠淸南道	一四八、三〇〇
全羅北道	一三〇、〇〇〇
全羅南道	三六、四〇〇
慶尙南道	五七、五〇〇
黃海道	二四、七〇〇
平安南道	一八〇、〇〇〇
江原道	一六三、〇〇〇
咸鏡南道	二四〇、〇〇〇
咸鏡北道	二三五、〇〇〇
計	七九一、六二三、〇〇

事業別	融通內定額(圓)
公設浴場	三五、〇〇〇
公設市場	四三、〇〇〇
下水道	二四〇、〇〇〇
傳染病院	四七〇、〇〇〇
上水道	二三三、〇〇〇
屠場	九〇、〇〇〇
火葬場及共同墓地	七三、〇〇〇
小學校及普通學校	二四一、一〇〇、〇〇
實業補習學校及農事訓練所	三三、九〇〇、〇〇
中等學校	一〇、〇〇〇、〇〇
府廳舍及邑面事務所	六八、〇〇〇、〇〇
產業共同施設	一一九、〇〇〇、〇〇
道路及橋梁	一〇、〇〇〇、〇〇
河川改修事業	七、七二二、〇〇
埋立事業	四〇、〇〇〇、〇〇
其他事業	七〇、〇〇〇、〇〇
計	七九一、六二三、〇〇

農村經濟益疲弊

中小地主는自作農으로

自作農은小作農으로

慢性的農業恐慌加勢

慢性的農業恐慌의進行은 農村經濟疲弊에 拍車를 加하야 中、小地主는 自作農으로 自作農은 小作農으로 不斷히 大量的으로 轉落하야 一大關心事가되어잇는바 最近農林局調査에依하면 昭和九年에잇서 自作農 又는自作兼小作農으로부터 純小作農 又는 自作兼小作農으로 轉落한農家는 六萬二千餘戶에達하는데 그反面에잇서 總督府의農村振興運動의一方策인 自作農創定을보면 純小作農 又는自作兼小作農으로부터 自作農 又는自作兼小作農으로 된 農家는 五萬餘戶로 그間에約一萬三千餘戶의 農家가더 轉落한세음이된다 이제昭和八年末現在의 朝鮮總農家戶數 三百萬九千五百六十戶를 基準으로그 比例를보면 轉落한것은 二分一厘이고 向上한것은 一分八厘이어서그差四厘(一萬三千餘戶)가全體的으로보아 沒落한것으로 當面의政策이 아무리善意에서나왓다할지라도 不可抗力의勢로 推進하는 經濟的趨勢아페엇마나한 効果를나타내엿던지자못 疑問이며 注目되는바라한다

金本位復歸問題

爲替安定과景氣

④ 倫敦大學 로빈쓰教授論點

萬若以上의 議論이正當하다면 爲替를安定식히자는 說이 極히正當하다 그러면 웨이것을 遲疑하는가? 爲이金을離한直後에는 高率關稅라던기配定制限이라던가 特許制度라던가 國際貿易上 여러가지妨害가 撤되지안는限金本位復歸는 不可能하다는說이 有力하얏섯다 이見解때문에 一九三二年에安定第一步를 踏出할것을妨害되엿든바 一九三二年이라는것은 「스타-링」의 地位가 弗과金에對하야 相當히有利한位置에잇섯슬때이엇다 그러나現在는 이議論이 勢力를失코잇다。

世界經濟會議의 쓸아린 經驗은 將來의 爲替市勢安定이 確實케 되지안는 限貿易에對한 妨害의 本質的除去가 可望이 적음을 示하얏다 貨幣價値의將來進출 方向에就하야 推測이서지안는限 効果잇는關稅協定이不可能하다 爲替市勢의安定이업시는 貨幣價値의將來方向에就하야何等의推測이서 안코除去할妨害의多數는實際로는 爲替市勢의 動搖에原因함으로爲替市勢가動搖를갓치지 안는동안은 이防害除去도可望이업다 爲替安定의準備를國際貿易의現在制限이 撤廢되기까지延期함은結局永久히延期함과가다

×

現在如斯한關稅에關한議論보다도重要한것은重要國의物價水準이均衡狀態에잇다고 認定될때까지는 爲替의安定도不可能하다는議論이다現在米國의平價切下結果「스타-링」이 弗에對하야 割高라는것은 確實한同時「스타-링」이法과 歐洲의金本位國通貨에對하야 過小評價되어잇는것도 事實이다 如斯한狀態는 爲替安定政策에最大困難을 與하는것이다。一九二五年의失敗를 거듭할수업스니

如斯한 不均衡이除去되기까지時日의經過를 待하는外에 方法이업다는 議論이잇다 最近大銀行家等이 金本位即時復歸에關하야 重大한保留的言辭를加한것도 如斯한생각으로부터한것으로이議論은 重要하며特히 金本位로 即時復歸하자는것이問題가되어잇는此際 一層重要한議論이다

×

이제金本位에 復歸코저한다면一九二五年의通貨安定에際하야여러가지로 擧한批難—그當否는 別問題로하고—이거듭되지안흘것이 極히希望되는일로 爲替市勢를지금보다 一層確實히金과相結하야 安定에一步를踏出하자는것에反對하는點으로—이議論을首肯할수업다勿論

物價間의 均衡關係를 나타내지안엇스나 爲替市勢가 動搖하고잇다고그로서 物價水準이均衡狀態에까지진與否는 疑問이다 物價水準其他가 自然的으로 均衡에回復한後 爲替安定策을 取코저하는論者들은「스타-링」과가티 國際爲替上重要한貨幣單位의 對外價値 動搖가잇고다만 世界物價水準變動에對한 順應에만 止치안코進하야「스타-링」의 對外價値變動그것이 世界經濟狀態에變化를生케한다는事實을 이저버리고잇다 그러나다만爲替를分離하야均衡을恢復식히기를바람은 꿈과가튼일이다「스타-링」의將來가不安定한限 物價水準의均衡은안될것이다(續)

南朝鮮電氣

水力發電停止

△……貯水池渴水로

南朝鮮電氣貯水池는 昨冬以來旱魃로 昭和七年七月의 創立以來 第二段渴水에 當面하야二十六日 以來水力의 發電을停止하고 火力電에 依하야겨우 需要에應하는 터인데 이대로 渴水가 繼續하면 同社營業은 相當히 惡化케될것이라고 觀測되다

朝鮮內銀行業績

모두內容이好轉

朝鮮內 銀行은 大部分에 廿五日假決算을하고 卅日이日曜日임으로 廿九日에 決算을맞내는데 朝銀、殖銀의 特殊銀行을비롯하야 乙種銀行도 米價高、不動産의 騰貴로因한處分益金 産金景氣、鑛價高等으로預金貸出의 利差縮少로생기는利潤率의 減少를補充하엿슴으로 業績이 顯著히 好轉한바 配當은 모두 不變 이며社內保留를 만케하야 他日에備할 方針을 取할터이다 그러고 殖銀과 가튼곳은 顯著히 前記의好條件으로 産業金融關係의 業績은 山口同課長이 同課에關係한以來 처음될好成績이며 回收도 매우順調로되엇다고한다

下旬對外貿易

入超二百萬七千圓

【電通東京電話】大藏省發表에依하면 六月下旬對外貿易概算의調査는압에와가다

(以下單位千圓)

輸出	七五、二二六
輸入	七七、二三三
合計	一四八、一一九
入超	二、〇〇七

外地米生産費

調查會

七月十日再開

調査資料提出로因하야 休會中의外地米生産費調査會小委員會는 七月十日로부터 再開키로決定하고 二十九日 農林省에서 總督府에 通知가잇섯는데 同會委員及幹事인 矢島農林局長 山澤農産課長 石塚技師는 五日 調査資料書 가지고 渡東할豫定이며 山澤農産課長은 那里直江津에서 直行할터이라고한다

有賀殖銀頭取

◇……七月一日任期滿了

有賀殖銀頭取는 七月一日로서 第次의任期滿了케될터임으로 그後任은 二日附로 任命케되엇는데 有賀頭取의重任은確定的이라는말이잇다

經濟界消息

○北朝鮮見本市歸京=京城商工會議所主催의 北朝鮮地方巡回見本市는 지난二十五日羅津 二十七日淸津 二十八日羅南에서開市하고 大盛況裡에 三十日 午後二時十五分 團員一同이歸京키로되엇다고

商況 (廿九日)

株式

鈍狀裡에 不振

前場低迷 今前場은別無材料이오 米棉高로 綿絲高인關係도잇서 東新七十錢高 大新二十錢高로 寄付이엇스나 休日을압두고 買氣不起하고 新甫無期待의先限豫想이잇는等으로漸低步調를取하야 鈍狀裡에 結局昨後引에比하야 東新二十錢低인 百三十五圓十錢 日産五十錢低인七十三圓八十錢大新九十錢低인 六十三圓六十錢 朝新二十五圓十錢帝人百十八圓五十錢에 各大引되고 朝新九圓三、五十錢이엇다

▲大新 六四·〇 (寄) 六三·七 …… [illegible]

▲日産 七三·五 (寄) …… [illegible]

循環低의不勢

新甫도無期待

月末高月初安을 期待하야섯스나 綿業悲觀으로 鐘紡新舊가 暴落되고 日産이 무허지고 社債中止、新株拂込등의 壓迫으로 東新이떠러지더니 今前場은 大新이 맛그러저 循環低의不勢이엇다 目前新株로반드시 買하여야할 材料가잇는것이아니라 할지라도 市勢自體에 彈力性이 업고 完全히 底入되것이라고 斷定할수업을 뿐아니라 豫算問題가 依然增稅如何를 重視케하는만큼 事業界 迷覆 貿易不振等과相俟하야 반드시 買하여야만할것이 업슴으로 休日後來週月曜新甫에도 別로 期待를가질것이업고 或은 新月氣分으로 買方이 치하어올린다할지라도 그는有力한 戾賣場이 되리라는 弱氣論이만허다

投機熱漸冷却

實安心解消는언제?

今前場東京短期는 東新百三十四圓五十錢 日産七十三圓三十錢의 低價가잇섯스며 大阪大新도 六十三圓을 떠러저 氣味不良할뿐이엇다

一、米國서 立案된 增稅案은 富의再分配案으로서 이것이 實施된다면 資産階級에 큰打擊일것으로 물건너日本株界가 걱정하며

一、明年度豫算編成에 當하야 軍事費膨脹과 共히 軍費와財政을 如何히 調和할지 아모리 藏相이 增稅는 안켓다고 聲明한다할지라도 增稅問題는 依然市勢의 重壓이되어잇고

一、第二生保證券이 賣出株에 投資한다하나 投資投機兩方面이 모다 消極的이오 積極味가업스니 全般的好轉은 難望이며

一、綿業悲觀、社債不成立으로 日産內容悲觀、日産新株拂込등의 事業界生産過剩不安

一、日中問題는 얼른樂觀할것

期米 好勢裡에 納會

前場反騰 昨後場阪地三十圓二十三錢止와共히 二十七圓八十八錢에 場當止한 當市場은 今朝에入하야 阪地初付三十圓三十五錢인 十二丁突高를 據하고 二十七圓九十三錢인 僅히五丁高로 場當始한後 阪地四圓四十八錢으로 反戾함을 伴하야 八圓十六錢까지 昂騰하더니 結局阪地三十七錢으로 反落止함을따라 ○三錢에 場當止하엿다

各地正米

京城硬化 淸算高에刺戟되어 氣配五錢硬化인 三等廿七圓七十錢 一等白米卅圓五十錢

仁川小高 在米의漸減과期米高에好ヽ이오 所持側은賣惜態度를繼續하고잇는데 日本內地不買로取引이 依然圓滑을示하얏다 丸仁三等二十七圓九十錢 四等二十七圓七十錢 一等白米十一圓九十五錢

釜山上戾 市場賣物三千叺淸算騰貴를보고 豫膝는一段强하나人氣만으로는 買注文이 적어 當用買가 繼續되며 氣配十錢高로 一〇六叺의 取引이잇섯다 角ヶ三等二十七圓八十錢 四等二十六圓二十錢 一等白米十二圓二十錢

大邱漸騰 日本內地方面의 天候險惡을 듯고 持米側은 一段賣惜하고 期米의 騰勢을 보고 市況은 一氣로 二十錢高 角ヶ三等二十七圓五十錢 四等二十七圓八十錢 一等白米十一圓六十五錢

群山引戾 當用의 補充買一巡으로 買氣가 乏하고 取引이 閑散하나 期米의急騰으로 所持의態度가 一段硬化한 때문에 氣配十錢續騰인 菱ヶ三等二十八圓十五錢 四等二十八圓十二錢 一等白米十二圓四十錢

木浦伸悩 淸算의 續騰을 듯고 賣騰强硬하나 買氣不振이오 閑散商狀을 呈하엿다 ③多摩三等二十九圓六十錢 四等二十八圓四十錢 一等白米十一圓

南浦同調 總質期를압두고 二十九圓四十錢 雄町三等二十八圓十錢 四等二十七圓九十錢 一等白米十一圓五十錢

各地納豫想

左記各地는新甫下納豫想이다

▲大阪	四十丁	五十丁
▲東京	三十五丁	四十丁
▲神戶	三十丁	四十丁
▲下關	四十丁	五十丁
▲名古屋	五十丁	六十丁
▲京都	三十丁	四十丁
▲金澤	三十丁	四十丁
▲仁川	三十丁	
▲群山	三十丁	三十丁
▲木浦	十丁	
▲鎭南浦	二十丁	十丁
▲釜山	五丁	
▲熊本	二十丁	三十丁

左記는上納豫想이다

堂島前場情報 【大阪電話】各地水害甚大를豫想하야 中限中心으로 本日期米가 一齊買하야 新高値를飛躍하얏는데 其後東京側中東側海鮮의賣와換下成行하야 保合狀態로 一息하얏다 賣方 地場、正米側、中東側、東京 ……廣島、九州側、神戶側、京都側 買方 自己、川中自己、湖米自己、海堀側、東京側

그러데九月限의 下納은中先을中心으로하야 力關의 買物이 嚴正한人氣의關係가잇슬뿐아니라 今年은大氣의 比較的順調로볼서부터 豊作說이 多分한關係로 九限은即新限의人 月의前月인까닭에 賣方으로서도賣警戒를하는듯이엇지아니한모양이다 果然豫想과如히 數字的으로는斷言할수업스나 何如間下納일것만은事實인것가트다

이모되고 언제될지모르는 …… 이것저것모다 걱정되는것이 적지안타。 投機資金缺乏으로 投機熱은 逐日冷却되어가는中으로서 界依然을 바랄수업는 積極的으로財政新規買進이업스며 市勢가떠러지면投賣投가 나오고 幾하야材料的不勢가 警戒되는터로서買하면 安心이란 人氣가全然解消되기나기때문에 필수밧게업는實情이엇다

大阪短期取組

	賣方買方	取組高
日産	三八、五五	五七、七二〇
東新	三五、五四	七一、三七〇
大新	三七、五八	七九、七二〇

實物前場取引

賣買高一百六十枚

▲大島製鋼 …… ▲日滿亞麻 …… ▲東洋拓殖 …… ▲櫻田麥酒 …… ▲滿洲工廠 …… ▲日滿아루미 …… ▲總作麥酒 …… ▲東亞殖産 …… ▲滿洲麥酒 ……

東京國債市場

▲甲五分利 不申 ▲一回四分利不申 ▲二回四分利 不申 ▲佛貨逆備 不申

新甫發會豫想

各地共히下鞘?

來一日에發會될新甫九月限은 一擴端境期에 受渡되는쌀임에도不拘하고 阪地는四十丁下鞘 當地는二十丁下鞘의豫想說이 濃厚하다 八限도中限에比하야 依例히上鞘로發會될쌀이나 阪地十六丁下鞘 當地四丁下鞘로 發會되엇슴으로 端境期에入하기까지 政府의所有米를拂下하야 需給의不安을緩和케하리라는臆測下에 下鞘取引을하엿다

朝取期米取組內容

▲買方 ▲賣方 …… [illegible]

後場一齊休會

各地株式은 土曜關係로 其他期米、綿絲、棉花、人絹、生糸等은 月末關係로 二十九日은 後場이 모다 休會이오 大阪砂糖은 前後場이 모다休會이다

今日財界 (廿九日)

◆米 …… [illegible]

◆株 …… [illegible]

市場六感

株

當限落後一高期待도歸於水泡이고 循環低로 六月市勢의 開幕은 果如何?▲月末高의 一線의希望까지이러버린買方이 七月初에能히捲土重來?▲當地는 七月二日부터 日産이 新株權利落인데 新株는프레미암이 結局업서질모양▲東株市場二十四日의日産新株氣配는二十圓二十錢이던니 二十八日氣配는十八圓九十錢이엇다고 ▲全般的으로

米

朝鮮의南北에 水亂의 消息을 傳하더니 日本內地에도 水害說을 傳한다 此가 凶作의前提? 豊作의 徵兆? ▲旱天을繼續하는地方에 水害說은 참아라 豊作의前提로 볼수밧게업는걸 ▲今朝正米는 丸仁三等二十七圓九十錢 改良正租八錢二厘五毛의 高價를 示한다 定期보다도 又一層頑强▲ 그러면 中先兩限의二十八圓〇臺

氣加重인이市勢는 참아리 軟派가 來月號부터 재밧大突入을 해주시오 그래야만 嚴人이되겟스니……

에는 買方針을 特하지안을수업는걸 ▲新甫九月限은 阪地四十丁下鞘 當地二十丁下鞘說이 濃厚하다 如上의大下鞘는 마치 알수업스나 何如間 下鞘일것만은事實일듯 ▲ 八限이七限보다 下鞘일 을보아 九限이八限보다下鞘일을可知 ▲그런데 商勢는 似而非的形勢로 稍漸高價를 示한다 果然正米의 底勢가 品貨를 要求? ▲ 挽近의反撥이 品貨를 强케로하엿다 하면 端境期에入하기까지 執貫成은危險 ▲그러나 移秧을 完了하고 繼續하야 豊作說이 擴播하는때는 品貨如何를 不拘하고 意外의瓦落을 告할지 누가알랴?

金.銀.白金

德

京城德力 京城府明治町

本局 三九三九 電話 京城 三九三四 地方注文代金引換發送 時計 貴金屬 寫眞機 光學器

趙俊鎬米豆仲買店

仁川海岸町三ノ一

電話長 九一六、六九三、一六五

朝取 期米 株式 取引員

王

金仁梧商店

仁川期米

劉康益夏商店

仁川海岸町

京城株式

劉金益證券株式會社

京城

金融 (廿九日)

◆滿洲事情 ◆日本銀行勢 ◆朝鮮銀行勢 ◆京城手形交換高 ◆東京金融 [illegible]

◆大阪金利 ◆對外爲替 ◆金融入調 ◆京城正米

米穀 (廿九日)

◆仁川正米 ◆大阪正米標準價 ◆京城雜穀 [illegible]

商品 (廿九日)

◆京城綿絲布市勢 ◆京城綿絲布 ◆京城雜貨 ◆日本綿布 [illegible]

◆ 天下 期米 ◆大連特產市勢 ◆滿洲商況 ◆綠江帕冲價 [illegible]

株式 (廿九日)

◆朝取短期 ◆限定代引日步 ◆朝取期貨高 ◆東京短期 ◆大阪短期 ◆大阪長期 ◆大阪短期氣配 [illegible]

期米 (廿九日)

◆朝取期米 ◆朝取期米賣買高 ◆朝鮮內各地期米 (前場 釜山 大邱 群山 木浦 鎭南浦) ◆大阪期米 ◆大阪期米取組 ◆大阪市中在米高 [illegible]

◆東京期米 ◆日本各地期米 (神戶 名古屋) [illegible]

商品 (廿九日)

◆大阪綿絲 ◆大阪綿花 ◆各地人絹 ◆橫濱生糸 ◆大阪砂糖 (現物糖(ST) 賣買中値二一·五〇錢 現物D 格五九五錢) ◆海外砂糖 (紐育 秋 倫敦) [illegible]